TEKSAS 07

PORTEKİZLİ KAPTAN (GİZLİ MESAJ)

1 Gizli Mesaj, 2 Çakal Adamlar, 3 Duman İşaretleri
4 Hainin Tuzağı, 5 Buzdan Sal, 6 Lanetli Gemi
7 Portekizli'nin Hayaleti, 8 Puma ile Takas
9 Orman Haydutları, 10 Portland'da Saldırı, 11 Tuzak
12 Meçhul Casus, 13 Blek Yakalanıyor, 14 Kiralık Katiller

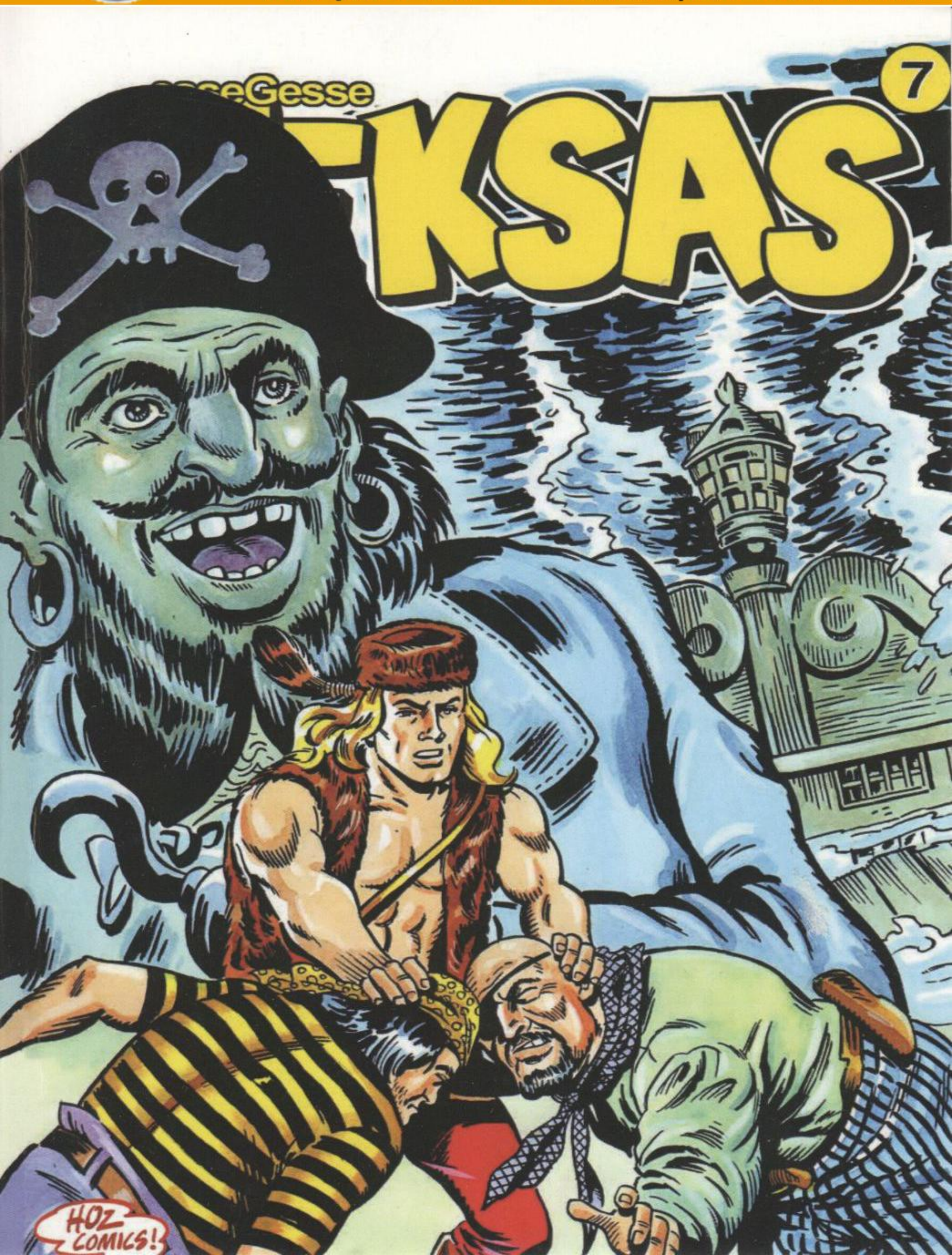

GİZLİ MESAJ

Larus Kalesi, Fransızlar'ın İngiliz kuvvetlerine karşı kurulmuş ileri karakollarından biridir...

Kahramanlarımız da bu kalededir...

YARASA ORTADAN KALKINCA İNGİLİZLER SALDIRMAKTAN VAZGEÇTİLER GALİBA...

YOKSA CANIN MI SIKILDI BLEK?

O sırada kalenin mutfağında...

BİR LOKMA ROSE MARY! AÇLIKTAN ÖLECEĞİM!

ÖLMEZSİN! MERAK ETME... HİÇ OLMAZSA BİRAZ KİLO VERİRSİN!

HAİN KIZ! İSTEDİĞİN KADAR YALVAR, BİR LOKMA BİLE VERMİYOR!

AFERİN FİDO! KALK!

AÇ KARNINA KÖPEKLE NASIL OYNAYABİLİYORSUN RODİ?

BENİ RAHATSIZ ETME PROFESÖR! GİT ONLARI AL VE BANA GETİR FİDO!

AFERİN! NE DERSİN? ÇOK AKILLI DEĞİL Mİ?
SENDEN AKILLI OLDUĞU KESİN! BURADA DURMUŞ TAHTALARLA KÖPEK EĞİTİYORSUN!

O KUŞ BEYNİNİ BÖYLE SAÇMALIKLARLA YORACAĞINA BANA YARDIM ET DE KARNIMIZI DOYURMANIN BİR YOLUNU BULALIM!
SEN DE BENİ SUÇLAYACAĞINA KULAKLARINI AÇ DA DİNLE!

FIS FIS FIS... NE DERSİN?
MÜTHİŞ! BENİ BİLE GEÇTİN! ÇOK ZEKİCE!

O akşam...
ROSE MARY!

NE MİŞEN? HİÇ... SADECE İYİ OLUP OLMADIĞINI GÖRMEK İSTEDİM...
BU SEFER NE İSTİYORSUN BAKALIM?
HAYDİ FIRLA FİDO!

13·2

BENİ TATLI DİLLE KANDIRACAĞINI SANIYORSAN YANILIYORSUN! KURU EKMEK BİLE VERMEM! İYİ GECELER!
AFERİN FİDO!

NASIL GİTTİ RODİ?
HARİKA! ROSE MARY KAPIDAYKEN FİDO İÇERİ GİRİP SOSİSLERİ KAPTI! İŞTE ORADA!

HAH! HA! ROSE MARY KENDİNİ KURNAZ SANIYOR!
ŞİMDİ SOSİSLERİ MİDEYE İNDİRECEĞİZ!

Ama Fido hiç de öyle düşünmemektedir...
!

FİDO! BURAYA GEL!
SOSİSLERİ GÖTÜRÜYOR!

BU DELİKTEN GEÇMEMİZ İMKANSIZ!

KALLEŞ KÖPEK! SENİ EĞİTMEK İÇİN O KADAR UĞRAŞTIM! BANA YAPTIĞINA BAK...
HAM! HAM!

İŞİN GERÇEĞİ ŞU Kİ EVLAT, BU HAYVAN İKİMİZDEN DE AKILLI...
13·3

Ertesi gün...

O SİLAHLARLA NEREYE BLEK?

AVA ÇIKIYORUM! KALEDE YAPACAK İŞ YOK! BENİMLE GELİR MİSİN?

HAYIR! BEN MUTFAKTA AVLANMAYI TERCİH EDERİM!

ZEVKLE! SEN DE GELİR MİSİN PROFESÖR?

Bir kaç saat sonra...

KALEDE SIKINTIDAN PATLIYORDUM! AÇIK HAVA NE GÜZEL...

SUS! BAK, BİR GEYİK İZİ! TAKİP EDELİM!

GENÇ BİR HAYVAN! ÖNCE BURADA OT YEMİŞ, SONRA GÖLE DOĞRU GİTMİŞ...

BASİT İZLERDEN BU KADAR ŞEYİ NASIL ANLIYORSUN?

BEN BİR TÜRLÜ BAŞARAMIYORUM...

KESKİN BİR GÖZ VE DİKKAT YETERLİ EVLAT...

BENCE ÇELİK BLEK OLMAK GEREK...

ŞU ADAMA BAK! AMMA SIKI KÜREK ÇEKİYOR! SANKİ BİRİYLE YARIŞIR GİBİ...

13-4

BEN BAŞKA KAYIK GÖRMÜYORUM!
TÜFEK SESLERİ! BAK! KAYANIN ARKASINDAN KİMLER ÇIKTI?

PAM!

KAYIĞI DELDİK! ARTIK ELİMİZDEN KAÇAMAZ!
PAM!

BİZİ ATLATACAĞINI MI SANDIN?
AH!
BU ADAM KİM BİLMİYORUM AMA SİZİN DÜŞMANINIZ BİZİM DOSTUMUZDUR!
SBAMM
13·5

UZUN ZAMANDIR GÖRÜŞMEMİŞTİK KIRMIZI CEKETLİLER!
BEN DE NE ZAMANDIR ATA BİNMEMİŞTİM!

HAY AKSİ! ÇELİK BLEK'MİŞ...
GERİ ÇEKİLİYORUZ!

SENİ PİS VELET!
AH!
BANA TEŞEKKÜR ET! PERUĞUNDAKİ BİTLERİ TEMİZLİYORUM!
SOCK

VAY ALÇAK!
ŞU ÇOCUĞU ALIN! İYİ REHİNE OLUR!
CLIC!

TAM DA TUTUKLUK YAPACAK ZAMANI BULDU!
AH!
PACK!

Askerler bayılan arkadaşlarını kayığa çekerken bundan yararlanan Rodi kıyıya kaçar...
ÇEKİN YOKSA BOĞULACAK!
13·6

YARALI MISIN RODİ?
HAYIR DEĞİLİM! GERİ DÖN ALÇAK! ÖBÜR GÖZÜNÜ DE ŞİŞİREYİM!

BU ZAVALLI HALA BAYGIN...
MELEZE BENZİYOR... ONU NEDEN YAKALAMAK İSTEDİLER ACABA?

BELKİ DE BU KAĞITLARI ALMAK İÇİNDİR...

DOKUNMAYIN O KAĞITLARA...
DEMEK AYILDIN... SANA YARDIM EDENLERE BÖYLE Mİ TEŞEKKÜR EDERSİN?

YARDIMINIZA TEŞEKKÜRLER AMA O KAĞITLARA SAKIN ELİNİZİ SÜRMEYİN!

PEKALA... İŞLERİN BİZİ İLGİLENDİRMEZ...
TEKRAR TEŞEKKÜRLER... HOŞÇAKALIN!

NE GARİP ADAM! LARUS KALESİ'NE GİDİYOR! BİZE SİLAH ÇEKMESİ HOŞUMA GİTMEDİ...
BELKİ DE BİR HABERCİDİR! BELKİ İNGİLİZLER O YÜZDEN ONUN PEŞİNDEYDİ...
13·7

O KAĞITLARDA MUTLAKA BİR MESAJ VARDI... EMİNİM KILIK DA DEĞİŞTİRMİŞTİR VE...
ARTIK AVI DÜŞÜNELİM EVLAT...

Aynı anda Larus Kalesi'nde...

ROSE MARY GEZMEYE GİTTİ... HAREKETE GEÇMENİN TAM ZAMANI...

MUTFAĞI KİLİTLEMİŞ.. HEH! HE! OYSA BENİM AÇAMAYACAĞIM KİLİT OLMADIĞINI...

BİLMİYOR... İŞTE AÇILDI BİLE...

HANGİSİNDEN BAŞLASAM? SALAM MI SOSİS Mİ?

Ertesi sabah mutfakta...
BU SABAH GEÇ KALDIM, ÖNCE OCAĞI YAKAYIM... BU KAĞIT İŞİMİ GÖRÜR!

AMA... BUNDA BİR ŞEYLER YAZIYOR!

Rose Mary hemen kağıdı söndürür...
PROFESÖR'ÜN YAZISINA BENZİYOR AMA NE YAZIK Kİ ANLAŞILMIYOR!
13·8

Ertesi gün ...

NEFİS BİR GÜN GEÇİRDİK! PROFESÖR'Ü ÖZLEMESEYDİM DÖNMEK İSTEMEZDİM...

HEY! BLEK VE RODİ GELİYOR!

HOŞGELDİNİZ... AMA PROFESÖR SİZİNLE DEĞİL Mİ?

HAYIR! ONU KALEDE BIRAKMIŞTIK VE İKİ GÜNDÜR DE GÖRMÜYORUZ!

GEÇEN AKŞAM ORTADAN KAYBOLUNCA SİZİNLE BULUŞTUĞUNU SANDIK!

BİR ŞEY SÖYLEMEDEN Mİ GİTTİ?

ROSE MARY, KAYBOLDUĞUNUN ERTESİ SABAHI BU KAĞIDI BULDU... ONUN YAZISINA BENZİYOR!

BENDEN VE BİR MELEZDEN SÖZ EDİYOR.. SANKİ YARDIM İSTİYOR!

ROSE MARY BİLMEDEN KAĞIDI YAKMIŞ!

PROFESÖR'ÜN YARDIM İSTEDİĞİ KESİN! MELEZ ONU KAÇIRMIŞ! KAÇIRILMADAN ÖNCE DE BU KAĞIDI KARALAMIŞ OLMALI...

HAKLISIN... O GARİP ADAM KALEYE DOĞRU GİDİYORDU!

13·9

KALEDE BİR MELEZ GÖRMEDİNİZ Mİ?
HAYIR!

BEN BU KELİMELERDEN BİR ŞEY ANLAMADIM! NT... RİE... GÖL... SAAT...
NT... RİE... BU SAİNT MARİE OLMALI! GÖL KIYISINDA BİR KASABA...

ORAYA GÖTÜRÜLMÜŞ OLMALI! HEMEN GİDELİM RODİ!

Rodi ve Blek hiç beklemeden yola çıkar...
O MELEZİ GÖZÜM HİÇ TUTMAMIŞTI! BİZE SİLAH ÇEKMİŞTİ... O KAĞITLARDA NE YAZILIYDI ACABA?

BİLMİYORUM AMA EĞER PROFESÖR'E BİR ZARAR VERİRSE...

İki dost bir süre sonra Saint Marie'ye varır...
NE GÜZEL LİMAN! GÖL DE DENİZ KADAR BÜYÜK!

BURADA PROFESÖR'Ü BULMAK ÇOK ZOR OLACAK...
ŞANSA BAK BLEK! ŞURADAKİ BİZİM MELEZ DEĞİL Mİ?
13·10

TA KENDİSİ! ONU İZLEYELİM RODİ!
MEYHANEYE GİRİYOR! BELKİ PROFESÖR DE ORADADIR!

BİZİ GÖRDÜ, ARKA KAPIDAN KAÇMAYA ÇALIŞIYOR..
AÇILIN BEYLER! ACELEMİZ VAR!

NE İTİP DURUYORSUN BACAKSIZ?
AH!

ÇOCUĞU RAHAT BIRAK!
LOUISON'U DÖVÜYORLAR! SALDIRIN!
SOCK

BİR YABANCININ İÇİMİZDEN BİRİNİ DÖVMESİNE GÖZ MÜ YUMACAĞIZ?
ZAMAN KAYBEDİYORUZ, MELEZ KAÇACAK!
GEL DE BUNU BU TAŞ KAFALILARA ANLAT!
13·11

YUMRUĞUMDA İŞ YOKTUR AMA İYİ TEKME ATARIM!
AH!

ARTIK KİMSEYE ZARAR VEREMEYECEKSİN MİKROP!
HEY! BIRAK BENİ!

NEREDE O ALÇAK? ÇIKSIN KARŞIMA DA CANINA OKUYAYIM!
SOCK!

Rodi yanlışlıkla direğe vurunca direkte asılı duran lamba adamın kafasına düşer...
PACK!

Ve Rodi onu yerde görünce bu işi yumruğuyla yaptığını sanır...

ARKADAN YAKALAYIN ŞUNU! ADAM FİL GİBİ!
BEN HALLEDERİM!
SMACK!
13-12

SEN GİT, KENDİNE YENİ BİR PANTOLON AL!
AHH!

YOL AÇILDI! UMARIM MELEZİN İZİNİ BULURUZ!

KAYBOLMUŞ! BİZ ORADA OYALANIRKEN KAÇTI TABİ...
NEREYE GİTMİŞ OLABİLİR?

NE BİLEYİM? YENİDEN ETRAFI TURLAYALIM...
PROFESÖR NE HALDE ACABA? KİMBİLİR BAŞINA NELER GELDİ?

O MELEZİ YAKALARSAK KORKUNÇ YUMRUKLARIMDAN BİRİYLE SURATINI DAĞITACAĞIM!
İŞTE ORADA! GEMİDE!

GEMİ HAREKET EDİYOR BLEK! MELEZİ KAÇIRACAĞIZ...
13·13

scan by rembrand www.cizgiliforum.com

DURUN! NEREYE GİDİYORSUNUZ?
CARPANTİER BURADA MI OTURUYOR?

EVET AMA ZİYARETÇİ KABUL ETMEZ!
ANLADIM, DEMEK PARAMIZI BAŞKASI ALACAK...

BİR DAKİKA! PATRON! PARALI BİR İŞ VAR!
GELSİN!
TAK! TAK!

ÖNCE SİLAHLARINI AL!
DUYDUNUZ MU? ÖNCE SİLAHLARINIZI VERİN!
PEKİ, ONUNLA HEMEN GÖRÜŞMEK ZORUNDAYIM...

ÇOK ACELEM VAR! BENİ GÖLÜN KARŞI KIYISINA GÖTÜRMENİZİ İSTİYORUM!
BEN ACELEYE GELMEM!

BU İŞ SİZE ELLİ STERLİN'E PATLAR HEM DE PEŞİN!
ELLİ Mİ? BUNA SOYGUN DERLER!
ŞUS RODİ! İŞTE ELLİ STERLİN!

SİZ İŞTEN ANLIYORSUNUZ! TEKNE BİRAZDAN HAZIR OLUR..
13·15

Az sonra...

İKİ SAAT ÖNCE HAREKET EDEN SOLEİL ADLI GEMİYİ İZLEMENİZİ İSTİYORUM...

O KOLAY... ROTASINI BİLİYORUM... ŞAFAKTA YETİŞİRİZ!

BU HERİF SOYGUNCU! ADAMLARININ SURATINI GÖRDÜN MÜ?

EVET AMA BAŞKA ÇAREMİZ YOKTU...

SİLAHLARIMIZI DA GERİ VERMEDİLER!

İŞİMİZE YARAYAN TEK TEKNE BUYDU RODİ!

SENİN PARA KESENİ GÖRÜNCE CARPANTİER'İN YÜZÜ NASIL DEĞİŞTİ FARKETTİN Mİ?

ÇOK KÖTÜMSERSİN RODİ! BIRAK ARTIK, UZATMA...

BU İŞİN SONU KÖTÜ BİTECEK...

Gece...

SOLEİL HALA GÖRÜNMEDİ...

ANCAK ŞAFAKTA YETİŞİRİZ DEMİŞTİM... NEDEN GİDİP YATMIYORSUNUZ?

SEN DE YAT RODİ... BUGÜN ÇOK YORULDUN!

HAKLISIN AMA UYKU TUTMAZ ŞİMDİ... PROFESÖR'Ü MERAK EDİYORUM!

ÇAKAL ADAMLAR

BU ADAMLARI İYİ TANIRIM! İSTEDİĞİNİ VERSEM DE RODİ'Yİ SUYA ATAR..

PEKALA, KESE ARKA CEBİMDE VE ONU ÇIKARIYORUM!
ÜÇ... DÖRT...

Blek tüm gücüyle elindekini fırlatır...

AH!
PACK!
SWIISS

BİZE NUMARA YAPTI! ÇEKİN BIÇAKLARINIZI!
BLEK! BENİ KURTAR DA YUMRUKLARIMLA SANA YARDIM EDEYİM!

SİZİN GİBİ ALÇAKLARI BALIKLAR BİLE YEMEZ! ALIN BAKALIM...
SOCK

HERKESİ HAFİFE ALMAMAYI ÖĞRENİN!
13·18

scan by rembrand

HEMEN SİYAH GÜL BARI'NA GİDİYORUZ!

GEMİYE NE ÇOK İNSAN BİNDİ... SANKİ GÖÇ VARMIŞ GİBİ...

SOLEIL

ARADIĞIMIZ YER BURASI OLMALI...

UMARIM PROFESÖR VE MELEZ BURADADIR..

ROSE NOIRE

AZ ÖNCE AYRILDILAR BAYIM, KUZEYE GİDİYORLARDI!

HEP BÖYLE GEÇ Mİ KALACAĞIZ?

HERKES ORADAN KAÇARKEN KUZEYE GİTMEK AKILLICA DEĞİL!

DEMEK GEMİYE BİNENLER KUZEYDEN GELİYORLARDI... NEDEN KAÇIYORLAR?

NEDEN Mİ? ÇAKAL ADAMLARDAN!

ÇAKAL ADAMLAR! İMDAT! Hiii...

KORKMA OĞLUM... BURADA ÇAKAL ADAM YOK! ONLARI BİR DAHA GÖRMEYECEKSİN...

Hii Hii İHii!

BU ÇOCUĞU BU KADAR KORKUTAN ÇAKAL ADAMLAR DA KİM?

BEN DE BİLMİYORUM RODİ!

13·20

SİZ HİÇ ŞEYTAN GÖRDÜNÜZ MÜ? HAYIR MI? O ZAMAN KUZEYE GİDİN, GÖRÜRSÜNÜZ...

KUZEYDE KAR VARDIR! BİZE KIZAK LAZIM OLACAK! NEREDE BULABİLİRİZ?

KOMŞU KASABADA! SİZE ANLATTIKLARIMDAN SONRA HALA ORAYA GİDECEK MİSİNİZ?

ÇAKAL ADAMLARA RASTLARSAK SELAMINIZI SÖYLERİZ...

scan by rembrand

Bir kaç saat sonra...

KÜRK SANA ÇOK YAKIŞTI BLEK...

ÇABUK KIZAĞA BİN! YOKSA SENİ BURADA BIRAKIRIM!

PROFESÖR'Ü MERAK ETMESEYDİM, BU KIZAK YOLCULUĞU EĞLENCELİ OLABİLİRDİ!

HAYDİ!

ÇAKAL ADAMLAR İÇİN NE DÜŞÜNÜYORSUN BLEK?

HERKES ONLARDAN KAÇTIĞINA GÖRE KORKUNÇ OLMALILAR...

ADLARINI HİÇ DUYMAMIŞTIM! NE OLURSA OLSUN PROFESÖR'Ü KURTARMAK ZORUNDAYIZ!

Akşama doğru garip bir yaratık kuzeye doğru giden kızağı izlemektedir...

Az sonra...
HAY AKSİ! TİPİ BAŞLADI!
BİR ŞEY GÖREMİYORUM!

DİKKAT BLEK! UÇURUM VAR!
KÖPEKLERİ KONTROL EDEMİYORUM!

UÇURUMA DÜŞECEĞİZ, SOLA DÖN BLEK!
KÖPEKLER BANA İTAAT ETMİYOR!

Kızak uçuruma yuvarlanırken Blek son anda bir dala tutunur...

Diğer eliyle de Rodi'yi yakalar...

BİR AN ÖLÜMLE BURUN BURUNA GELDİK EVLAT!
SA... SAĞOL BLEK...

NE O RODİ? KEKEME Mİ OLDUN?
SANIRIM BİRAZ KORKTUM...
13·22

DAHA DOĞRUSU ÇOK KORKTUM... BİR AN UÇURUMA DÜŞÜP ÖLECEĞİMİ SANDIM!

KURTULDUK ARTIK...
KIZAKLA BİRLİKTE HERŞEYİMİZİ KAYBETTİK! BU FIRTINADA SOĞUKTAN DONACAĞIZ...

KENDİMİZE BİR SIĞINAK BULMALIYIZ! HAYDİ, RODİ YÜRÜ...

ŞURADA BİR KULÜBE VAR RODİ... BİRAZ DAHA SIK DİŞİNİ!

GALİBA BURADA KİMSE YOK...
DAHA İYİ... SAHİBİNE KİRA ÖDEMEMİZ GEREKMEZ...

NE ÇOK TABAK VAR... AKLIMA BİRDEN AÇ OLDUĞUM GELDİ...

DOLAPLAR BOMBOŞ... YİYECEK HİÇ BİR ŞEY YOK BURADA!
NE AKSİLİK!

NEYSE, HİÇ DEĞİLSE YATACAK BİR YER BULDUK!
13·23

DÜŞÜNSENE RODİ, YA BU HAVADA DIŞARIDA KALSAYDIK?
ÖYLE AMA AÇLIK DA HİÇ ÇEKİLMİYOR...

ŞİKAYET EDECEĞİNE ZAVALLI PROFESÖR'Ü DÜŞÜN!
HAKLISIN BLEK... KİMBİLİR NEREDEDİR ŞİMDİ?

RÜZGAR PENCEREYİ AÇTI, İÇERİ SOĞUK GİRİYOR!
HEMEN KAPATIRIM...

O sırada başka biri daha sığınacak bir yer aramaktadır...

ŞANSA BAK! ON KİŞİLİK TABAK VAR AMA BİR LOKMA YİYECEK YOK! HAY AKSİ, ŞİMDİ DE KAPI AÇILDI!

KAPIYI KAPAT BLEK...
13·26

Ama Blek o sırada pencereyle meşguldü...
BİR TÜRLÜ KAPANMIYOR!

KAPIYI KAPATSANA BLEK! DUYMUYOR MUSUN? İÇERİSİ BUZ GİBİ OLDU!

NE YANİ, SEN DURURKEN BEN Mİ KALKAYIM!
GRR...
PACK!

GRRR...
?

AAH!

Rodi'nin çığlığından rahatsız olan ayı hemen kulübeyi terkeder...
İMDAAT! BLEK.

NE OLUYOR RODİ?
FİL KADAR İRİ BİR AYI BURADAYDI, DIŞARI ÇIKTI!

İŞTE ORADA!
!
13·25

Blek'in ateş ettiğini gören Rodi, hemen sofrayı hazırlamaya başlar...

PAM!

VURDUM!

YAŞASIN!

SEN BUDUNDAN BİRAZ BİFTEK KES! BEN GİDİP YAKACAK ODUN BULAYIM!

MİDEM BAYRAM EDECEK!

NEYSEKİ FIRTINA DİNDİ! ŞAFAKTA PROFESÖR'Ü ARAMAYA ÇIKARIZ!

CRAAC

O sırada kulübede...

NEFİS BİR YEMEK YİYECEĞİZ... KEŞKE PROFESÖR DE BURADA OLSAYDI... ZAVALLI, ACABA ŞİMDİ NEREDE?

HEY, IŞIĞI KİM SÖNDÜRDÜ?

13·26

İMDAAT! AAH!
AMA.. RODİ'NİN SESİ BU! NELER OLUYOR!..

GELDİM RODİ!
YAAAH!
İM-DAT!

VAY CANI-NA!
YAAHEEYEEH!

Karanlıkta Blek ve esrarengiz yaratık arasında amansız bir dövüş başlar...
UUUH!
BLEK! KORKU-YORUM!

HAY AKSİ! AMMA DA KUVVETLİYMİŞ...

Blek sonunda tüm gücünü toplar ve yaratığı alt etmeyi başarır...
13·27

Ama yaratık bu kez de Rodi'ye saldırır...

AUAOOHH!!

İMDAT! HAYIR!

PAM!

AAHH!

BU CANAVARA KURŞUN DA İŞLEMİYOR GALİBA!

AİHUAAH!

ÇOK KORKTUM BLEK!

SAKİN OL RODİ! ARTIK GİTTİ!

SEN SAVAŞTA BİLE BU KADAR KORKMAZDIN...

DOĞRU AMA.. BU CANAVAR..

HAKLISIN RODİ! HATIRLIYOR MUSUN? DÜNKÜ ÇOCUK ÇAKAL ADAMLARIN ADINDAN BİLE KORKMUŞTU!

EVET, BU BİR ÇAKAL ADAM OLMALI!

13·28

ŞAFAK SÖKMEK ÜZERE... BİRAZ DİNLENELİM SONRA PROFESÖR'Ü ARARIZ!
Şafakta...
BAK, KAN İZLERİ...
DÜN GECEKİ CANAVARIN OLMALI... KUZEYE, BİZİM GİDECEĞİMİZ YÖNE GİDİYOR...
İZLEYELİM... BELKİ ESRARENGİZ YARATIĞIN SIRRINI ÇÖZERİZ!
BURADA HERŞEY ESRARENGİZ! PROFESÖR'ÜN KAÇIRILIŞI, ÇAKAL ADAMLAR...
BARİ KIZAĞIMIZ OLSAYDI... KARDA YÜRÜMEK ÇOK ZOR!
Dostlarımız bir saat boyunca iz sürdükten sonra...
İMDAAT!
PROFESÖR'ÜN SESİNE BENZİYOR!
ÇIĞLIK!
TA KENDİSİ! PROFESÖR!
İMDAT! ÇIKARIN BENİ BOĞULACAĞIM!
13·29

scan by rembrand

PEKİ NEDEN BİZİ HER GÖRDÜĞÜNÜZDE KAÇIYORDUNUZ?
ÇÜNKÜ MESAJ ÇOK GİZLİYDİ! PROFESÖR DIŞINDA KİMSE BİRŞEY BİLMEMELİYDİ!

Az sonra birlikte yola koyulurlar...
BU AKŞAM YÜZBAŞI TORRIER'İN BULUNDUĞU KÖYE VARACAĞIZ!

ARKADAŞIN NASIL BİRİ PROFESÖR?
İYİ YÜREKLİ VE DEĞERLİ BİR SUBAY! ONU BİR YILDIR GÖRMÜYORDUM!

BENİ GÖRÜNCE NASIL BOYNUMA SARILACAK KİMBİLİR..

Gün batarken...
GELDİK! BAHSETTİĞİM KÖY BURASI...

TORRIER'İ GÖRECEĞİM İÇİN SEVİNÇTEN UÇUYORUM! İŞTE ORADA! TORRIER!
KİMSİNİZ? NE İSTİYORSUNUZ?

PROFESÖR BİR YILDIR GÖRÜŞMEDİKLERİNİ SÖYLEDİ AMA BU ADAM ONU TANIMADI BİLE!
ÇOK GARİP...
13·31

BEN PROFESÖR OKLİTUS... TANIMADIN MI?
PROFESÖR MÜ? OH, ÇOK SEVİNDİM... SENİ BEKLİYORDUM!
BU ESKİ DOSTUM TORRİER, BUNLAR DA ÇELİK BLEK VE RODİ...
ÜNLÜ BLEK HA? SİZİ GÖRDÜĞÜME SEVİNDİM!
ARKADAŞLARIN İÇİN SAKINCASI YOKSA SENİNLE YALNIZ KONUŞMAK İSTİYORUM...
YANLARINDA KONUŞABİLİRSİN! ONLARDAN GİZLİM YOKTUR!
SÖYLESENİZE, YOLDA ÇAKAL ADAMLARA RASTLADINIZ MI?
BİZE BİR YARATIK SALDIRDI! SANIRIM ONLARDAN BİRİYDİ...
AMA BLEK ONU KAÇIRDI...
ŞANSINIZ VARMIŞ... ŞİMDİYE KADAR KİMSE ELLERİNDEN KURTULAMADI... GİTTİKLERİ YERLERE ÖLÜM GÖTÜRÜRLER..
Aynı anda garip bir yaratık köyü çeviren duvardan içeri girmektedir.
13·32

DUMAN İŞARETLERİ

Yüzbaşı Torrier'le görüşen Blek ve arkadaşları o sırada olanlardan habersizdir...

İMDAT! ŞURAYA BAKIN! İMDAT!

NE OLUYOR?

SANKİ ŞEYTAN GÖRMÜŞ GİBİ BAYILDI... NESİ VAR?

AHEEOO!!

EYVAH! BİR ÇAKAL ADAM! SİLAH BAŞINA!

NELER OLUYOR?

VAY CANINA! BİR ÇAKAL ADAM!

İMDAT! ÇAKAL ADAMLAR KALEDE!

ATEŞ EDİN!

PAM!

PAM!

PAM!

13·33

Korkunç bir gayretle koşan çakal adamı kurşunlar bile durduramaz...

AYEEHIII!

ZIP

ZIP

ZIP

ZIP

ÜZERİMİZE GELİYOR VE DURACAĞA DA BENZEMİYOR!

BEN ONU DURDURURUM!

AYEEOO!!

SMACK!

İŞTE YUMRUK DEDİĞİN BÖYLE OLUR!

VAY CANINA... BU... BU... ÖLMÜŞ...

NE? İMKANSIZ! TEK YUMRUKTA NASIL OLUR?

YUMRUKTAN DEĞİL, YEDİĞİ KURŞUNLARDAN ÖLMÜŞ...

13·34

VÜCUDUNDAKİ BUNCA MERMİYLE NASIL KOŞABİLDİ ANLAMIYORUM...
BLEK ONU DURDURMA-SAYDI BENİ ÖLDÜRECEKTİ...

HEDEFİ BENDİM... TEŞEKKÜRLER BLEK... ONU HEMEN GÖMÜN! ÖLÜSÜ BİLE KÖYDEKİLERİ KORKUTUYOR!
BAŞÜSTÜNE!

ŞİMDİ LÜTFEN BÜROMA GELİR MİSİN PROFE-SÖR? ÖZÜR DİLE-RİM BAYLAR!
TABİ...

PROFESÖR'LE YALNIZ GÖRÜŞMEK İSTEMESİ SENCE DE GARİP DEĞİL Mİ BLEK?
GÖRECEĞİZ...

BENİ BURAYA ÇAKAL ADAM-LAR İÇİN ÇAĞIRDIYSAN MERAK ETME, BLEK'LE HALLEDERİZ!
YALNIZ BU DEĞİL...

DOKTOR OLARAK SANA İHTİYACIM VAR! GÖZLERİM GÜN GEÇTİKÇE ZAYIFLIYOR..

DEMEK BU NEDENLE GELDİ-ĞİMDE BENİ TANIMADIN... DUR BİR BAKAYIM...
13·35

OLDUKÇA CİDDİ... NEDEN DAHA ÖNCE ÜSTLERİNE HABER VERİP TEDAVİ OLMADIN?
O ZAMAN BENİ HASTANEYE GÖNDERİRLERDİ...

BEN ASKERLERİN ARASINDA YAŞAMAYA ALIŞIĞIM... HASTANEDE KALAMAM!

HEM BURADAN DA AYRILAMAM! BEN OLMAZSAM ASKERLER ÇAKAL ADAMLARA KARŞI HALKI KORUYAMAZ!
ANLIYORUM...

BİRAZ ZOR OLACAK AMA SENİ İYİLEŞTİRMEK İÇİN ELİMDEN GELENİ YAPACAĞIM... MERAK ETME...
SANA GÜVENİYORUM...

Profesör az sonra Blek ve Rodi'ye olanları anlatır...
DEMEK GÖZLERİNİ KAYBETMEK PAHASINA BURADA KALIP KÖYÜ KORUYOR! HAKKINDA YANILMIŞIZ...
GERÇEK BİR ASKER..

TEK KUSURU İÇMEMESİ... BANA BİR YUDUM BİLE İKRAM ETMEDİ... İŞTE BİR MEYHANE...

BU ŞİŞE YARIM STERLİN Mİ? BİRAZ PAHALI DEĞİL Mİ?
BURADA HERŞEY PAHALIDIR ÇÜNKÜ ÇOK UZAKTAN GELİYOR BAYIM...
13·36

HELE ŞİMDİ ÇAKAL ADAMLARLA NAKLİYE İŞİ DAHA DA TEHLİKELİ OLDU..
SİZ DE FİYATLARI ARTIRIYORSUNUZ DEĞİL Mİ?

EVET AMA BÖYLE GİDERSE BATACAĞIM... HALK ÇAKAL ADAMLARDAN KORKTUĞU İÇİN BURAYI TERKEDİYOR!

SİZ ONLARDAN KORKUYOR MUSUNUZ?
İSİMLERİNDEN BİLE KORKUYORUM!

BUNLAR BİRER ŞEYTAN! BAKIŞLARI BİLE İNSANI ÖLDÜREBİLİR...
ABARTIYORSUN!

KÖY HALKI GÜÇLÜ VE CESURDUR AMA BİR ÇAKAL ADAM GÖRDÜKLERİNDE CESARETLERİ YOK OLUYOR! ÇÜNKÜ ONLAR BİR ŞEYTAN!

BU İNANILMAZ! MELEZLER ÇAKAL ADAMLARDAN DAHA GÜÇLÜ OLSALAR BİLE ONLARDAN KORKACAK...
ONLARA ÇAKAL ADAMLARIN ŞEYTAN OLMADIĞINI GÖSTERMEK GEREK...

ARTIK YATSAK NASIL OLUR? KONUŞMAYA YARIN DEVAM EDERİZ...
ÇOK İYİ FİKİR RODİ...
13·37

Ertesi sabah...

SABAH OLDU MU? PROFESÖR NEREDE?

ERKENDEN KALKTI... BEN GİDİP YİYECEK BİR ŞEYLER BULAYIM...

HAY AKSİ! NELER OLUYOR?

İMDAT! ÇAKAL ADAM!

YİNE Mİ? NEREDE?

ŞU KULÜBEDE! GÖBEKLİ ARKADAŞINIZLA BİRLİKTE...

DEMEK PROFESÖR'ÜN BAŞI DERTTE...

VAY CANINA!

KORKMA PROFESÖR YETİŞTİM!

İŞTE BÖYLE DAHA İYİ...

O DA NE?

SPLASH!

13·38

FAKAT BU BİR MANKEN...
EVET... PROJEMİ GERÇEKLEŞTİRMEK İÇİN BEN YAPTIM! NASIL OLMUŞ...

ÖYLE Mİ? AL DA BİRAZ DA BEN GÜLEYİM...
GULP!
SPLASH

HAH! HA! HA! ŞUNLARIN HALİNE BAKIN...
ŞİMDİ GÖRÜRSÜN SEN SAYGISIZ KERATA!

HEY! NE OLUYOR?
SPLASH!
İŞTE, SEN DE PAYINI AL...

HAYATIMDA İLK KEZ BİR GÜNDE İKİNCİ KEZ YÜZÜMÜ YIKIYORUM...
BU KUKLA NE İŞE YARAYACAK PROFESÖR?
BİRAZDAN ANLARSIN...

Az sonra...

HEY SEN! BUNU GÖRÜYOR MUSUN?
İMDAT! ÇAKAL ADAM!
13-39

HAYIR! BU SADECE ONUN GİYDİĞİ POST... SANA BİR ŞEY YAPMAZ KORKMA..
DEMEK NE YAPMAK İSTEDİĞİMİ ANLADIN BLEK... MELEZLERE ÇAKAL ADAMLARDAN KORKMAMAYI ÖĞRETECEĞİM...

MANKENE ALIŞINCA BELKİ GERÇEĞİNDEN ÜRKMEZLER..
HAYDİ DOSTUM... SEN DE BENİM GİBİ ONA TOKAT AT!
CIACK!

HAYIR! HAYIR!
İNSAN BU KADAR KORKAK OLUR MU?

BEN KORKAK DEĞİLİM! BİR YABANCININ BANA HAKARET ETMESİNE İZİN VEREMEM!
SMACK!

YAŞA FAUCON! KEMİKLERİNİ KIR ŞUNUN!
HAYDİ BLEK!

OH!
TUM
13·40

SOCK!
FALCON'A YARDIM EDELİM!

DUR BAKALIM!..

SMACK!
AH!

SIKI DUR! GELİYORUM...

AH!
LANET...
SOCK!
SMACK!

SANIRIM YETERİNCE EĞLENDİNİZ! SİZİ KUTLARIM, GÜZEL DÖVÜŞTÜNÜZ... AMA GÜCÜNÜZÜ ÇAKAL ADAMLARA KARŞI DA KULLANSANIZ İYİ OLUR..
İYİ SÖYLEDİN BLEK..
13·41

Bir kaç saat sonra bir adam dağda yürümektedir...
AHEE!
BENİM... İNDİR OKUNU... ŞEFİNİZLE GÖRÜŞECEĞİM..

Kayaların içinde oyulmuş bir kaç mağaradan geçtikten sonra...

Çakal adamların şefinin bir tahtta oturduğu mağaraya varırlar...
SELAM MEYHANECİ! NE HABERLER GETİRDİN?

KÖTÜ HABER! KALEYE SON GÖNDERDİĞİNİZ ADAM YÜZBAŞIYI ÖLDÜREMEDİ!

DÜN GELEN ADAM BUNU ENGELLEDİ... ADI ÇELİK BLEK!
ŞU AVCILARIN ÜNLÜ ŞEFİ... İNGİLİZLER'İN EN TEHLİKELİ DÜŞMANI!

ŞU ANDA MELEZLERİ ÇAKAL ADAMLARDAN KORKMAMAYA ALIŞTIRIYOR!

KÖYE DÖN VE BLEK'İ YOK ETMEYE ÇALIŞ... BİZE DE BOLCA İÇKİ GÖNDER... ADAMLARIMIN İHTİYACI VAR!
13·42

Aynı akşam...

NEREYE GİDİYORUZ BLEK? BU İPİ NE YAPACAĞIZ?

DAĞA ÇIKACAĞIZ...

ÇAKAL ADAMLARIN İNİNİN ORADA OLDUĞUNA EMİNİM... İP UÇURUMLARI AŞMAMIZA YARDIMCI OLACAK...

ŞURAYA BAK! BİRİ ARKAMIZDAN DUMANLA İŞARET VERİYOR!

BU İŞARET DİLİNİ ANLAMIYORUM!

BEN DE AMA EMİNİM ÇAKAL ADAMLARI ARAMAYA GİTTİĞİMİZİ HABER VERİYORDUR!

BİZİM BİLMEDİĞİMİZ BİR KIZILDERİLİ DİLİ KULLANIYOR!

GİZLİ BİR ŞİFRE OLABİLİR!

DEDİĞİM GİBİ, BİZİ ÇAKAL ADAMLARA HABER VERİYORLAR!

13·43

DEDİĞİN DOĞRUYSA O VAHŞİLER YOLUMUZA ÇIKAR VE... ELLERİNE DÜŞMEK FİKRİ BİLE BENİ KORKUTUYOR..
HA! HA!

NE GÜLÜYORSUN? BİZİ YAKALARLARSA CANIMIZA OKURLAR!
MERAK ETME, BEN ELLERİNE DÜŞECEK KADAR APTAL MIYIM?

İŞARET VEREN CASUSUN GÖRÜŞ ALANINDAN ÇIKANA KADAR BU YÖNDE YÜRÜYECEĞİZ... SONRA YÖN DEĞİŞTİRECEĞİZ...

VE TUZAĞA DÜŞMEMEK İÇİN GENİŞ BİR DAİRE ÇİZECEĞİZ...

YOLUMUZ UZAYACAK AMA SONUNDA DAĞA VARACAĞIZ...
HEM DE POSTUMUZU KURTARACAĞIZ!

İşaret veren aslında tanıdık biridir... Köyün meyhanecisi...

ÇAKAL ADAMLAR İŞARETİMİ GÖRÜNCE BLEK'E GÜZEL BİR TUZAK HAZIRLAYACAKLAR! HAH! HA! HA!

O sırada...
HAY AKSİ! KAR BAŞLADI!
DAHA İYİ, BİZİ GÖZETLEYEN İZİMİZİ KAYBEDER... SOLA DÖNÜYORUZ!
13·44

LANET OLSUN! AZ ÖNCEKİ YOL DAHA İYİYDİ!

DUR RODİ! SAKIN O DALA BASMA!

BU NE BİÇİM ŞAKA BLEK?
ŞAKA DEĞİL EVLAT!

BAK, EĞER ÜSTÜNE BASSAYDIN BAŞINA NELER GELECEKTİ?
ZWIING
ZWIING

ÇAKAL ADAMLARIN BİR TUZAĞI...
ANNECİĞİM... SEN OLMASAYDIN İŞİM BİTMİŞTİ...

BU DAL BENİ ŞÜPHELENDİRDİ ÇÜNKÜ ÜZERİNDE KAR YOKTU... YAYLARA BAĞLANMIŞ DALA BASINCA OKLAR FIRLIYOR...
13·45

Aynı anda köyde...

GÖZLERİN İÇİN VERDİĞİM TEDAVİYE BAŞLADIN MI TORRİER?

EVET AMA BİR FARK OLMADI...

FAYDASINI GÖRMEK İÇİN BİRAZ BEKLEYECEKSİN... İÇECEK BİR ŞEYİN VAR MI?

BEN ALKOL KULLANMAM BİLİYORSUN!

ZAVALLI TORRİER... KORKARIM GÖZLERİNİ İYİ EDEMEYECEĞİM...

KENDİSİ İÇKİ İÇMESE DE NEZAKET İCABI DOSTLARI İÇİN BULUNDURMALI...

YİNE MEYHANEYE GİTMELİ... AMA HAY AKSİ... HİÇ PARAM YOK.. TORRİER'DEN DE BORÇ ALAMAM!

AMA BELKİ MEYHANECİ BORÇ VERİR, DEĞİL Mİ DOSTUM?

BEN VERESİYE İŞ YAPMAM!

NE DEMEK YANİ? BEN BORCUMU ÖDERİM... BİR CENTİLMEN...

BOŞUNA ÇENENİ YORMA! PARA YOKSA İÇKİ DE YOK!

13·46

AMA DAMDAKİ KARLARI TEMİZLERSEN SANA BİR ŞİŞE ŞARAP VERİRİM...
NE? BENİM GİBİ BİR CENTİLMEN KAR KÜREYECEK HA?

Az sonra...
BENİM GİBİ BİR DAHİ İÇİN NE AŞAĞILAYICI BİR DURUM... RÜYAMDA GÖRSEM İNANMAZDIM. NEYSE DEVAM EDEYİM...

AH, DAHİ DEDİM DE AKLIMA HARİKA BİR FİKİR GELDİ...

KARLARI KAPISININ ÖNÜNE YIĞAYIM DA GÖRSÜN O HAİN MEYHANECİ.....

Yarım saaat sonra...
İŞTE BİTTİ!

DAM TEMİZLENDİ, ŞİŞEMİ VER ARTIK!
AL BAKALIM... CENTİLMENLERİN BANA HİZMET ETMESİNE BAYILIRIM...

LANET OLSUN! KARLARI KAPININ ÖNÜNE ATLMIŞSIN! İÇERİDE MAHSUR KALDIM!
HAH! HA! BEN DE MEYHANECİLERLE OYUN OYNAMAYA BAYILIRIM!
13·47

GÜL BAKALIM ŞİŞKO... ŞU ANDA ARKADAŞLARIN ÇOKTAN ÇAKAL ADAMLARIN ELİNE DÜŞMÜŞTÜR..

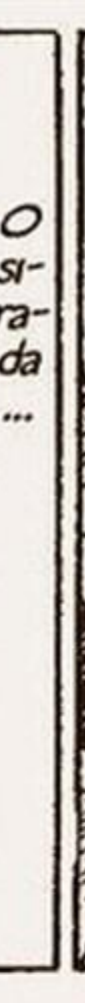
O sırada ...

KEŞKE KARTAL OLSAYDIM... HİÇ YORULMADAN DAĞIN TEPESİNE VARIRDIM...
KES SIZLANMAYI... GELDİK SAYILIR..

İKİ SAATTİR AYNI ŞEYİ SÖYLÜYORSUN!
YANILMIYORSAN ÇAKAL ADAMLARIN İNİNE YAKLAŞTIK! SUS!

BAK, DEMİŞTİM...
OLUR ŞEY DEĞİL... BURNUN İYİ KOKU ALIYOR..

EH ARTIK İNLERİNİ BULDUĞUMUZA GÖRE GERİ DÖNEBİLİRİZ...
BİR DAKİKA... ORADA BİR ŞEYLER OLUYOR..

Gerçekten de mağaradan bir sürü bağırıp dans eden çakal adam çıkar...
13·48

HAİNİN TUZAĞI

scan by rembrand www.cizgiliforum.com

VAKİT GELDİ PHOMELAK! TANRILAR'IN SİHİRLİ İÇKİSİNİ İÇ! BU SANA GÜÇ VERECEK VE SENİ YENİLMEZ YAPACAK!

BU ADAM GERÇEKTEN BİR İNGİLİZ! DERİSİNİN RENGİNDEN VE KONUŞMASINDAN ANLAŞILIYOR! ONA NE İÇİRİYOR ACABA?

İÇTİM... ARTIK GÜÇLÜ VE YENİLMEZİM... AUOOO!

TANRILAR'IN GÜCÜ SANA GEÇTİ! BALTANI AL VE MELEZLERİN KÖYÜNE GİT! FRANSIZ SUBAYI ÖLDÜR!
PHOMELAK BAŞARACAK!

AIUUAHH!
VAY CANINA! ADAM TORRIER'İ ÖLDÜRMEYE GİDİYOR! HEMEN GERİ DÖNMELİYİM!

RODİ YUKARI ÇEKMEM İÇİN İŞARET VERİYOR!

Fakat tam o anda ay bulutların arasından çıkar...
ŞURAYA BAK BÜYÜK ŞEF!
KAHRETSİN! YAKALAYIN ONU ÇABUK!
13·50

scan by rembrand

NEYSE, SAĞLAM BİR YERE TAKILDI! ŞİMDİ ŞURAYA DA BAĞLAYALIM...
GELİYOR-LAR BLEK!

ÇABUK! SEN KARŞI TARAFA GEÇ, BEN ONLARI OYALARIM!
PAM!
TA-MAM!

Rodi var gücüyle ipe tutunup karşıya geçerken...
PAM!

Blek'in keskin nişancılığı bir süre Çakal Adamlar'ı durdurur...
ULU MA-NİTU!
AH!
PAM!

SALDIRIN! BEYAZ ADAMIN SİLAHI BOŞALDI!
YAHEE!
YAAH!
CLIK!

RODİ GÜVENDE OLANA KADAR BU CANVAVARLARI OYALAMALIYIM!
AIAIAAUUU!
THUD

TAMAM BLEK, GEÇTİM!

TAMAM, BEN DE GELİYORUM!
SBAMM
AH!

AÇILIN ÇAKAL SURATLILAR!

ONLARDAN KURTULMAK İÇİN İPİ KESMEKTEN BAŞKA ÇARE YOK!

13·53

EYVAH! BLEK KAYALARA ÇARPACAK!

O sırada esrarengiz içkiyi içen Çakal Adam, hızla köye yaklaşmaktadır...

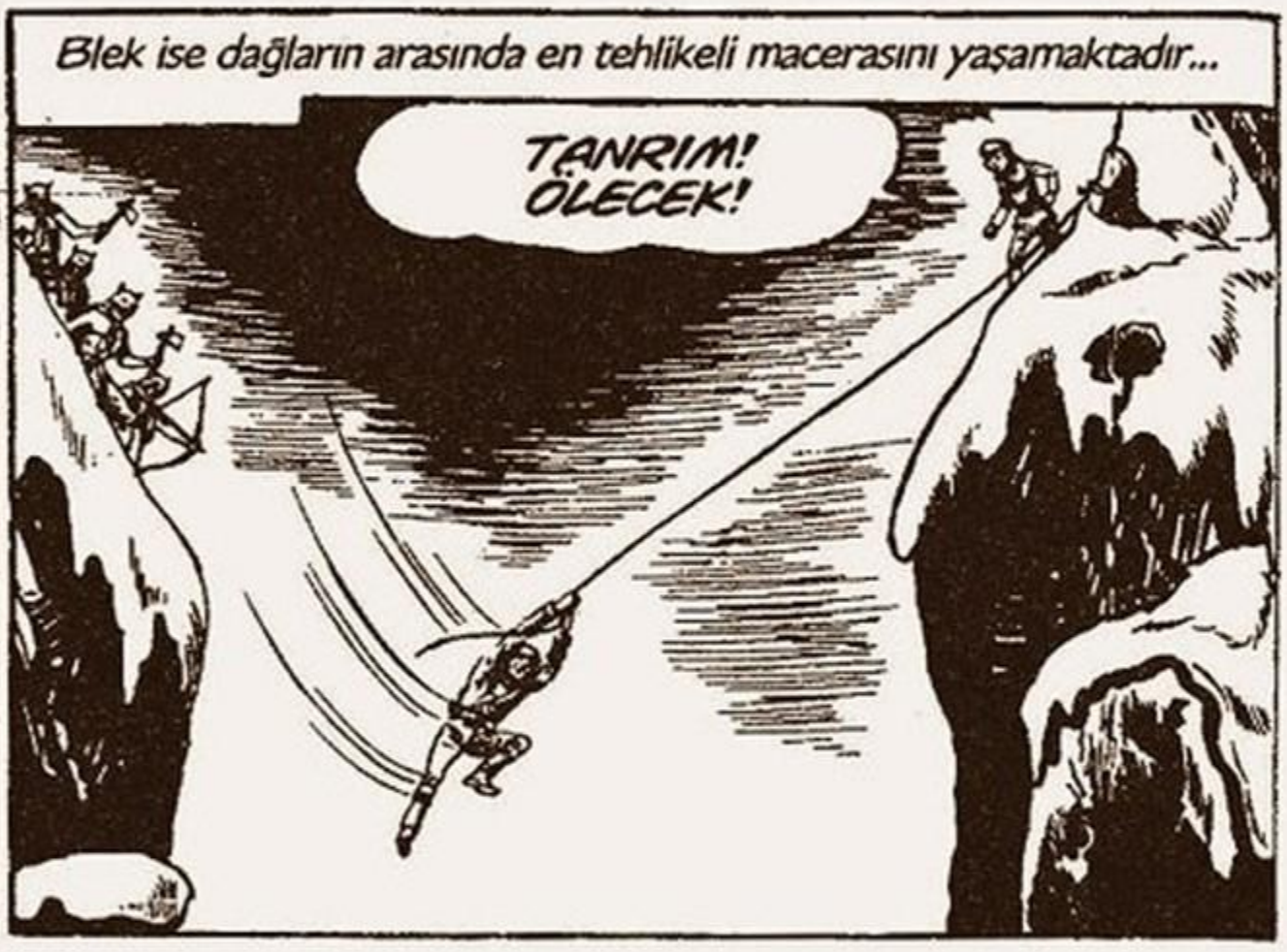
Blek ise dağların arasında en tehlikeli macerasını yaşamaktadır...
TANRIM! ÖLECEK!

Ama Blek kayalara çarpmaktan son anda kurtulur...
KORKMA RODİ!
TUMF

YAŞASIN! KURTULDUN BLEK!
ZIPLAYACAĞINA YUKARI ÇIKMAMA YARDIM ET!
ZWIING
ZWIING
13·54

BOŞUNA OK ATMAYIN! MESAFE ÇOK FAZLA! SOLUK YÜZLÜLER KAÇMAYI BAŞARDILAR!

NANİİK! BİZİ YAKALAYACAĞINIZI MI SANDINIZ?

BU VAHŞİLERİN ŞEFİNİN KİM OLDUĞUNU BİLMEK İSTERDİM...
SEN KOŞMAYA BAK! KÖYE GİDEN ÇAKAL ADAMI DURDURMALIYIZ!

Bir saat sonra...
ARTIK TEHLİKE GEÇTİ SAYILIR! İSTERSEN SEN ÖNDEN KOŞ BLEK, BEN YETİŞİRİM...
KÖYDE GÖRÜŞÜRÜZ RODİ...

O ÇILGINI ORTALIĞI KANA BULAMADAN MUTLAKA DURDURMALIYIM!

O sırada melezler'in köyünde...

HEP BÖYLE ŞAFAKTA MI SU ALMAYA GİDERSİNİZ?
NE YAPAYIM? BAKACAK ÜÇ ÇOCUĞUM VAR!
13-55

scan by rembrand www.cizgiliforum.com

TAC!

SMACK!

LEŞ GİBİ ALKOL KOKUYOR! SANIRIM İÇTİĞİ İÇKİDE UYUŞTURUCU VARDI!
İMDAT!

SARHOŞLARI AYILTMANIN EN İYİ YOLU, SOĞUK SUDUR!
SPLASH

ŞEFLERİNİN ONLARI UYUŞTURDUĞUNU TAHMİN ETMELİYDİM... BİRAZDAN KENDİNE GELİR!

O sırada kadın, köye ulaşır...
ÇAKAL ADAM BLEK'İ ÖLDÜRDÜ. ŞİMDİ BURAYA GELECEK!
VAY CANINA! BAKIN!

HAYDİ, YÜRÜ!
BLEK! YAŞASIN! ÇAKAL ADAMIN SENİ YENEMEYECEĞİNİ BİLİYORDUM!
13·57

Profesör'ün çığlıkları üzerine tüm melezler köyün meydanında toplanır...

ÇAKAL ADAMLARDAN BİRİ TAVŞAN GİBİ YAKALANDI!

BAKIN, İŞTE KORKTUĞUNUZ

ÇAKAL ADAM! KAÇALIM!

İMDAT! BİR ÇAKAL ADAM!

ONLARI BİRAZ KISALTSAM NASIL OLUR?
HAYIR! HAYIR! KESME!

BÖYLE DAHA GÜZEL OLDUN... BİRAZ DAHA KESEYİM...
HAYIR! MERHAMET... KESME BEYAZ ADAM...

ÇAKAL ADAM ÇOCUK GİBİ AĞLIYOR!
ANCAK BİR ALÇAK BÖYLE YALVARIR..
DİĞERLERİ DE BUNDAN FARKSIZDIR!

TAMAM BLEK, MELEZLER GERÇEĞİ GÖRMEYE BAŞLADI...
SEN BİR DAHİSİN PROFESÖR!

Çakal Adam hücreye kapatılır...
ŞUNUN HALİNE BAKIN! BİZ DE BUNLARDAN KORKUYORDUK!
ARTIK BİTTİ! BİZE SALDIRDIKLARINDA SAVAŞACAĞIZ...

BRAVO DOSTLARIM! SAYENİZDE MELEZLER CESARETLENDİ!
BLEK ONLARIN İNİNİ BULMUŞ! ORAYA NASIL BASKIN YAPABİLİRİZ?
13·59

O sırada meyhaneci köyü terkeder...

Uzun bir koşudan sonra Çakal Adamlar'ın inine varır...

BÜYÜK REİS! BLEK, PHOMELAK'I YAKALADI!

Meyhaneci olanları esrarengiz adama anlatır...

ARTIK MELEZLER ADAMLARIMIZDAN KORKMUYOR! SAVAŞACAKLAR!

PLANIMIZI DEĞİŞTİRECEĞİZ...

KÖYE ERZAK GÜNEYDEN GELİYOR DEĞİL Mİ?

EVET, KERVANLARDAN BİRİ BU GECE GELECEK...

ONLARI YAKALAYACAĞIZ... SANA DA BİR GÖREV DÜŞÜYOR... DİNLE!

Aynı akşam köyde...

TETİKTE OLUN! BU GECE ERZAK KERVANI GELECEK!

BAŞÜSTÜNE YÜZBAŞI!

OH, MERDİVEN NEREDE? KARANLIKTA HİÇ BİR ŞEY GÖREMİYORUM... PROFESÖR'ÜN TEDAVİSİ DE FAYDA ETMEDİ...

Az sonra...

DIŞARIDA BİRİ VAR... KERVAN GELİYOR OLMALI... HAYIR! TEK BİR ADAM...

HEY, KÖYDEKİLER! İMDAT!

13·60

TANRIM, YARALI MISINIZ?
BENİ YÜZBAŞIYA GÖTÜRÜN ÇABUK!

YÜZBAŞI BEN... BU GECE GELECEK OLAN KERVANIN KOMUTANIYIM...
NE OLDU?

ÇAKAL ADAMLAR SALDIRDI... İÇLERİNDEN YALNIZ BEN KURTULABİLDİM!

BU ÇOK KÖTÜ... KÖY YİYECEKSİZ KALACAK...
ÇAKAL ADAMLARIN ŞEFİNİN NİYETİNİ ANLIYORUM! BİZİ KORKUTAMAYACAĞINI ANLAYINCA AÇLIĞA MAHKUM ETMEK İSTİYOR!

KERVANIN SALDIRIYA UĞRADIĞI YERDE KEŞİF YAPACAĞIM...
BEN DE GELECEĞİM BLEK...

YALNIZ GİTSEM DAHA İYİ OLUR RODİ... TUZAK KURMUŞ OLABİLİRLER! SEN GİT YAT...

BLEK ÇAKAL ADAMLAR'IN TOPRAKLARINA GİDERKEN BEN NASIL UYURUM?

Biri Blek'in gidişini gözlemektedir...
HAH! HA! ŞEFİN PLANI İŞE YARADI... ŞİMDİ SIRA BENDE...
13·61

HÜCRENİN ÖNÜNE NÖBETÇİ KOYMAMIŞLAR! HARİKA!

PHOMELAK! BENİM... SENİ KURTARACAĞIM...

O sırada uyuyamayan Rodi köydedolaşmaktadır...
HEY, NELER OLUYOR ORADA?

ŞEFE GİDİP YÜZBAŞIYI İSTEDİĞİ YERE GETİRECEĞİMİ SÖYLE, HAZIR OLUN!
UGH!
VAY ALÇAK HAİN...

ONLARLA SAVAŞACAK SİLAHIM YOK AMA ALARM VEREBİLİRİM!
AYAK SESLERİ...
ORADA!

SOCK!
13·62

UGH! BAŞINA VURUNCA KÜÇÜK BEYAZ ÖLDÜ...
GÜZEL... GÖREN OLMADI! GİT ARTIK!

Phomelak, duvardan atlayıp uzaklaşır...

Az sonra...
SEN MİSİN MEYHANECİ? BU SAATE NE İSTİYORSUN?
KERVANA SALDIRILDIĞINI DUYDUM, İZİN VERİRSENİZ SİZE BİR ÖNERİM VAR...

DAĞDA ERZAK DOLU BİR DEPOM VAR! İLERİDE DEĞERİ ARTAR DİYE SAKLAMIŞTIM!

UYGUN ZAMANI GELDİĞİNDE SATACAKTIM! KÖY AÇLIK TEHLİKESİYLE KARŞI KARŞIYA...
ONLARI ALMAK MI İSTİYORSUN?

EVET, HALKA DAĞITIRIZ... AMA BÖLGEDE ÇAKAL ADAMLAR OLABİLİR..

SALDIRIYA KARŞI KALABALIK GİTSEK İYİ OLUR! BU ERZAĞI DA KAYBEDERSEK SONUMUZ GELİR!
HEMEN BİR EKİP HAZIRLAYIP BAŞINA GEÇECEĞİM...

DOĞRUSU SENDEN BÖYLE BİR DAVRANIŞ BEKLEMİYORDUM!
BU BİR İNSANLIK GÖREVİ...
13·63

HAH! HA... YÜZBAŞI OLTAYA GELDİ.. O VE ADAMLARI TUZAĞA DÜŞECEK..

Az sonra yüzbaşı komutasındaki kafile köyden ayrılır...
GÜZEL... KÖYDE İŞE YARAR KİMSELER KALMADI...

O sırada köyün güneyinde...

KERVANDAN GERİYE HİÇ BİR ŞEY BIRAKMAMIŞLAR! ARTIK GERİ DÖNMELİYİM...

Aynı anda ters yönde...
DEPO ÇOK UZAKTA MI?
İKİ SAATLİK YOLDA YÜZBAŞI...

GÖZLERİM... GİTTİKÇE AZ GÖRÜYORUM... AMA KOMUTAYI KİMSEYE BIRAKAMAZDIM! KALEDE BLEK DE YOKTU...

Az sonra...
İŞTE BEYAZLAR GELİYOR! KOŞ ŞEFE HABER VER!
UGH!
13·64

BUZDAN SAL

Yüzbaşı ve adamları kendilerini bekleyen tuzaktan habersiz ilerlerken...

Blek de köye dönmektedir...

BİR ŞEY BULDUNUZ MU BLEK?

NE YAZIK Kİ HAYIR... ÇAKAL ADAMLAR NE VARSA ALMIŞ... ERZAKSIZ KALDIK!

NEYSE, ÜZÜLMEYİN! MEYHANECİ CÖMERT DAVRANIP DAĞDA bİR DEPODA SAKLADIĞI ERZAĞI KÖYLÜLERE VERECEK...

YÜZBAŞI BİR KAFİLEYLE ONLARI ALMAYA GİTTİ... BİR SAAT KADAR OLUYOR...

HARİKA BİR HABER! İYİ NÖBETLER ASKER!

MEYHANECİDEN BUNU BEKLEMEZDİM! BAZEN İNSANLAR GÖRÜNDÜKLERİNDEN FARKLI OLUYOR...

GİDİP BİRAZ YATSAM İYİ OLACAK... O DA NE? BİRİ İNLİYOR!

OHH... OH... HH...

TANRIM! RODİ!

13·65

SAYIKLIYOR... BİRİ ONU DÖVMÜŞ... PROFESÖR! PROFESÖR!

ZAVALLI ÇOCUK... BAŞINA VURMUŞLAR... BUNU YAPANI BİR ELİME GEÇİRİRSEM! YANDI...
SUS! KENDİNE GELİYOR!

MEYHANECİ BİR HAİN! ÇAKAL ADAM'I KAÇIRDI... ONLARI GÖRÜNCE BANA VURDULAR!

MEYHANECİ Mİ? AMA KAFİLEYLE ERZAK GETİRMEYE GİTTİ....
YALAN! ONLARI TUZAĞA DÜŞÜRECEK!
KAFİLEYİ KURTARMALIYIZ! HEMEN PEŞLERİNDEN GİDELİM!

BEN DE GELİYORUM!
HAYIR, BURADA KAL... BİR SALDIRI OLURSA ANCAK SEN SAVUNMA DÜZENLEYEBİLİRSİN! İÇİMDE KÖTÜ HİSLER VAR...

Blek vakit kaybetmeden kafilenin peşine düşer...
UMARIM ZAMANINDA YETİŞEBİLİRİM...
13·66

Aynı anda...

DEPO ÇOK UZAKTA MI?

AZ KALDI... NEYİNİZ VAR? GÖZLERİNİZ Mİ RAHATSIZ?

İYİ GÖREMİYORUM, ARTIK BUNU GİZLEYEMEM...

HA! HA! BU, İŞİMİ KOLAYLAŞTIRACAK... ÇAKAL ADAMLAR SALDIRDIĞINDA KAFİLE KOMUTASIZ KALACAK...

İŞTE SOLUK YÜZLÜLER... MEYHANECİ ONLARI TUZAĞA GÖTÜRÜYOR...

HİÇ BİRİ KURTULAMAYACAK!

O sırada Blek ümitsizce koşmaya devam etmektedir...

BURADAN GEÇMİŞLER... ONLARIN İZLERİ...

scan by rembrand www.cizgiforum.com

İki saat sonra...

ŞU TEPELERİ DÖNÜNCE VARACAĞIZ...

ÇAKAL ADAMLAR ORADA... HA HA HA...

İŞTE ONLAR! YÜZBAŞI TORRİER! DURUN!

13·67

BLEK GELİYOR, DURALIM!

HAYIR DURAMAYIZ! GELDİK SAYILIR, VAKİT KAYBETMEYELİM... DEVAM EDELİM...

DURUN! TUZAĞA DÜŞECEKSİNİZ!

KAHROLASI BLEK! HERŞEYİ ÖĞRENMİŞ! KAÇMALIYIM...

NEREYE GİDİYORSUN ALÇAK?

DOSTLARININ YANINA SIĞINACAKTIN DEĞİL Mİ?

SMACK!

İMDAAT! AHH!

NE YAPIYORSUN BLEK?

BU HAİN SİZİ ÇAKAL ADAMLAR'IN TUZAĞINA DÜŞÜRECEKTİ... İTİRAF ET KALLEŞ!

BEN... AHH!

DİKKAT! ÇAKAL ADAMLAR!

SWIISS

13·68

HERKES SİPERLERE! VAHŞİLERE ATEŞ AÇIN!
TANRIM... BEN... GÖREMİYORUM...
PAM!

Blek'in komutasındaki melezler Çakal Adamlar'ın saldırısına karşılık vermeye başlar...
AH!
PLANIMIZ SUYA DÜŞTÜ... KAÇIP ŞEFE HABER VERELİM..

YAŞASIN! O ŞEYTANLARI KAÇIRDIK!
BLEK YETİŞMESEYDİ OKLARINA HEDEF OLACAKTIK! MEYHANECİ NEREDE? İHANETİNİN BEDELİNİ ÖDEYECEK!

ÖDÜYOR BİLE YÜZBAŞI... ÖLMEK ÜZERE..
ÇABUK KÖYE KOŞUN... ÇAKAL ADAMLAR SALDIRMAK ÜZERE... AHH!

KÖY TAMAMEN SAVUNMASIZ.... ZAMANINDA VARAMAYACAK KADAR UZAKTAYIZ...
NEHİRDE AKINTIYLA GİDEN BUZLAR VAR... ONLARI SAL GİBİ KULLANABİLİRİZ...

AMA BU ÇILGINLIK! BOĞULABİLİRİZ...
BAŞKA SEÇENEĞİMİZ YOK! HERKES NEHİRE!
13·69

Az sonra nehirde inanılmaz bir yolculuk başlar...

BENİ İZLEYİN VE AKINTIYA DİKKAT EDİN!

O sırada köyde...

GÖRÜNÜRDE KİMSE YOK MU NÖBETÇİ?

HAYIR, YOK!

DURUN! ORADA BİR ŞEYLER KIMILDIYOR! KAFİLE DÖNÜYOR GALİBA...

TAM ZAMANINDA... BEN DE ONLARI...

MERAK EDİYORDUM...

ZIP

LANET OLSUN! ÇAKAL ADAMLAR! KAPIYI KAPATIN! HERKES SAVAŞ YERLERİNE! SİLAH BAŞINAA!

Sayıları Çakal Adamlar'dan çok az olmasına rağmen melezler savunma yerlerini alır...

AYAAH!

AHEEH!

KÖYÜN ETRAFINI SARIN! HER TARAFTAN SALDIRIN! SİHİRLİ İÇKİ SİZE GÜÇ VERECEKTİR!

PAM!

PAM!

13·70

O sırada...

KÖYE DAHA ÇOK VAR MI BLEK? SİSTEN BAŞKA BİR ŞEY GÖRMÜYORUM...

YARI YOLDAYIZ...

ZAVALLI YÜZBAŞI... KÖR OLDU...AMA GÖREVİ İÇİN HAYATINI TEHLİKEYE ATTI!

SİLAH SESLERİ! KÖY TARAFINDAN GELİYOR!

SALDIRI BAŞLADI! DAYANIN SIRIKLARA!

Aynı anda...

SAYILARI BİZDEN ON KAT FAZLA! VAHŞİ HAYVAN GİBİLER! AAH!

CESARET! BEN DE GELDİM!

SENİN BURADA NE İŞİN VAR?

YARALISIN, DİNLENMEN GEREK...

BU ALÇAKLARDAN BİRİ KAFAMI YARDI! ONA GÜNÜNÜ GÖSTERECEĞİM!

ATEŞ ZAYIFLADI! HEP BİRLİKTE SALDIRIN!

AYAHH!

AHEOO!

DAM!

13·71

Ama tam köyü savunanlar için herşey bitmişken...

HÜCUM ARKADAŞLAR! İLERİİ!

PAM!

PAM!

PAM!

AAAH!

AH!

ÇEKİRGE SÜRÜSÜ GİBİLER... ONLARI YENMENİN TEK YOLU ŞEFLERİNİ SAF DIŞI BIRAKMAK! AÇILIN KÖPEKLER!

LANET OLSUN!

BAKIN ÇAKAL ADAMLAR! ŞEFİNİZİN İŞİ BİTTİ!

PACK!

Başlarında şefleri olmayınca Çakal Adamlar düzensiz bir şekilde kaçışır...

YAŞASIN! KAÇIYORLAR!

BUNLARA TAVŞAN ADAM DEMELİ...

PAM!

13·72

Ertesi gün...

scan by rembrand www.cizgiliforum.com

Bir saat sonra...

İŞTE HEPSİNİ GETİRDİM... ŞİMDİ İZİN VER İÇERİ...

BURAYA KİMSE GİREMEZ! RAHATSIZ EDİLMEK İSTEMİYORUM ANLADIN MI?

EH!

SLAM!

İŞE BAK! O OTLARI BULANA KADAR CANIM ÇIKTI, ŞİMDİ DE BENİ DIŞARI ATIYOR!

RODİ, BU YAPTIĞIN ÇOK AYIP...

Rodi olanları Blek'e anlatır...

PROFESÖR'ÜN BİR BİLDİĞİ VARDIR MUTLAKA...

EVET AMA NE YAPTIĞINI MERAK EDİYORUM...

Bu sırada içeride...

ANLAMIYORUM, BU GARİP MAKİNENİN İŞE YARAYACAĞINA EMİN MİSİN?

TABİ, ŞMDİ OTLAR İÇİNDE KAYNAYIP DAMITILIYOR...

ONU GÖZÜNE DAMLATINCA KARTAL KADAR KESKİN GÖRECEKSİN, İNAN BANA...

PEKİ, İNANIYORUM...

ŞİMDİ ATEŞE BİRAZ DAHA ODUN ATAYIM... HAY AKSİ!

13·74

Profesör'ün ayağı takılınca cihaz da devrilir...

AH!

EYVAH! BUNCA EMEK MAHVOLDU!

PACK!

CRASH!

TANRIM! TORRİER! BAŞIN ACIMADI YA!

BAŞIM... BANA BİR ŞEYLER OLUYOR... ETRAF DÖNÜYOR, ORTALIK AYDINLANIYOR SANKİ..

GÖRÜYORUM! GÖRÜYORUM! TIPKI ESKİSİ GİBİ...

PROFESÖR! NEYİN VAR?

BU CİHAZI YAPMAK İÇİN KAFA YORACAĞIMA BAŞINA BİR ODUN İNDİRSEYMİŞİM... BEN... BAYILIYORUM...

Çakal Adamlar'a karşı yapılan savaş zaferle sonuçlandıktan sonra kahramanlarımız köyden ayrılır...

GÜLE GÜLE PROFESÖR! ELVEDA DOSTLAR!

İYİ ŞANSLAR! TEŞEKKÜRLER!

HOŞÇAKALIN!

GÖZLERİNE İYİ BAK DOSTUM...

13·75

Profesör'ün ayağı takılınca cihaz da devrilir...

AH!

EYVAH! BUNCA EMEK MAHVOLDU!

PACK!

CRASH!

TANRIM! TORRIER! BAŞIN ACIMADI YA!

BAŞIM... BANA BİR ŞEYLER OLUYOR... ETRAF DÖNÜYOR, ORTALIK AYDINLANIYOR SANKİ..

GÖRÜYORUM! GÖRÜYORUM! TIPKI ESKİSİ GİBİ...

PROFESÖR! NEYİN VAR?

BU CİHAZI YAPMAK İÇİN KAFA YORACAĞIMA BAŞINA BİR ODUN İNDİRSEYMİŞİM... BEN... BAYILIYORUM...

Çakal Adamlar'a karşı yapılan savaş zaferle sonuçlandıktan sonra kahramanlarımız köyden ayrılır...

GÜLE GÜLE PROFESÖR! ELVEDA DOSTLAR!

İYİ ŞANSLAR! TEŞEKKÜRLER!

HOŞÇAKALIN!

GÖZLERİNE İYİ BAK DOSTUM...

13·75

HAVA ÖYLE SOĞUK Kİ GÖZLERİMDEN YAŞ GELİYOR..
BANA KALIRSA BUNLAR AYRILIK GÖZYAŞLARI PROFESÖR!

HAKLISIN, BU İNSANLAR ÖYLE SAMİMİ VEDALAŞTILAR Kİ DUYGULANDIM..
ARTIK TOPRAKLARIMIZA DÖNÜYORUZ.... AVCI DOSTLARIMIZ BİZİ BEKLİYOR!

Kahramanlarımız günlerce yol alır... Büyük gölleri geçerler...

Sonunda...
NİHAYET CHARLOT VİLLE'E GELDİK! VALİYE UĞRADIKTAN SONRA YOLA DEVAM EDERİZ...

Az sonra valinin sarayında...
BU NE GÜZEL SÜRPRİZ BLEK? DOSTLARIN NEREDE?
ONLAR DA BURADA, SİZE SELAMLARI VAR EKSELANS..

TAM ZAMANINDA GELDİN BLEK... AVUKAT CONOLY'DEN BİR MEKTUP ALDIM... İŞTE BURADA...

Ekselans,
burada durum gittikçe kötüleşiyor... Vatanseverlere silah ve cephane gerekli. Bize yardımcı olabilir misiniz?
Avukat Conoly
13·76

Not: Eğer Blek'i görürseniz lütfen hemen dönmesini söyleyin! Onun varlığı bize bir ordudan daha çok gerekli...

AVUKAT CONOLY BÖYLE BİR MEKTUP YAZDIĞINA GÖRE ORADA DURUM GERÇEKTEN KÖTÜ OLMALI...
NE YAZIK Kİ YAPABİLECEĞİM BİR ŞEY YOK...

BENİM BİRLİKLERİMİN DE SİLAH VE PARAYA İHTİYACI VAR! KASAMIZ BOŞ... ŞU PORTEKİZLİ HAYALETİN HAZİNESİNİ BULMALIYIZ...

NE DEDİNİZ?
ŞAKA EDİYORUM... ŞU PORTEKİZLİ'NİN EFSANESİNİ DÜŞÜNÜYORDUM...

O KORSAN, YİRMİ YIL ÖNCE HAZİNE YÜKLÜ GEMİSİYLE KAYBOLMUŞ!

BÖYLE BİR HAZİNE VATANSEVERLERİN İŞİNE ÇOK YARARDI AMA BİR EFSANE...
PARAMIZ VE SİLAHIMIZ OLMAZSA İNGİLİZLER'İN ELİNE DÜŞEBİLİRİZ...

O sırada...
GİDİP BİR ŞEYLER YESEK NASIL OLUR?
HAKLISIN! BALIK ÇORBASI İLE ÜNLÜ BİR YER BİLİYORUM...

AMA SADECE BİR ŞİLİNİM VAR, YA SENİN?
BENDE O DA YOK... ELVEDA ÇORBA... AÇLIKTAN ÖLECEĞİZ!
13·77

HAH! HA! BU BİR ŞİLİNLE SERVET KAZANABİLİRİZ! ŞİMDİ İYİ DİNLE...
DİNLE DEDİĞİNE GÖRE ORTADA ÖNEMLİ BİR MESELE VAR DEMEKTİR!

Yarım saat sonra...
O ÇAMURDA NE TUTACAĞINI SANIYORSUN! OLSA OLSA ESKİ BİR AYAKKABI TUTARSIN!
ŞŞŞ... SOSİS BALIĞI OLTAYA TAKILMAK ÜZERE...

NE BALIĞI? HAH! HA! DELİ MİSİNİZ? ÖYLE BİR BALIK YOK Kİ!

BEN HEP AVLARIM! ŞİMDİ DE BİR TANE AVLAYACAĞIM... İKİ STERLİN'E BAHSE VAR MISIN?
KABUL... GÖRELİM BALAKIM...

İŞTE NEFİS BİR SOSİS BALIĞI...
NEE? İNANILMAZ!

BAHSİ KAZANDIM! HAYDİ, VER BAKALIM PARAMI!
TA... TAMAM...

TANRIM! GERÇEKTEN SOSİS BALIĞI YAKALADI!
ŞİMDİ BİR TANE DAHA TUTALIM!

13·78

HAH! HA! GÖRDÜN MÜ EVLAT? NASIL KAZANÇLI ÇIKTIK?
HEMEN GİDİP KARNIMIZI DOYURALIM..

Bir kaç saat sonra...

ACELE EDİN! PORTLAND VATANSEVERLERİ BİZİ BEKLİYOR!

Tüm gün yürüdükten sonra akşama doğru...
İŞTE SONUNDA KASABA GÖRÜNDÜ! AMA BEN DE YORGUNLUKTAN BİTTİM!

KÜÇÜK BİR YER... KORKARIM BİR LOKANTA BULAMAYACAĞIZ...
BU EVDE OTURANLARA BİR SORALIM..
TAK! TAK!

CEVAP VERMİYORLAR, KİMSE YOK GALİBA...
AMA İÇERİDEN BİR SES GELDİ... HEY, EVDEKİLER!
TAK! TAK!

Birden kepenklerden biri açılır ve bir silah uzanır...
HEMEN GİDİN BURADAN YOKSA DELİK DEŞİK EDERİM!
NE BİÇİM KARŞILAMA?
13·79

BU KASABADA HERKES BÖYLEYSE YANDIK DEMEKTİR!
AYRILIP GECEYİ GEÇİRECEK BİR YER ARAYALIM...

SİLAHLA KARŞILANMAK HOŞUMA GİTMEDİ... O EVDE GARİP ŞEYLER OLUYOR... AH, İŞTE BİRİ DIŞARI ÇIKIYOR...

Evden çıkan adam birşeylerden ürkmüş gibi devamlı etrafına bakınır...

Ve uzaklaşır...
SANKİ BİRİNDEN KORKUYOR GİBİ! BAK ŞİMDİ DAHA ÇOK MERAK ETTİM!

ŞU DÜKKANA GİRİYOR... KAFAYI ÇEKECEK GALİBA... BELKİ DE KARISINDAN KAÇIYORDUR...
STORE

Ama adamın peşinde birileri vardır...
GÖRDÜN MÜ? TAHTA BACAK BURAYA GİRDİ...
KAPANA KISILDI DEMEKTİR, GİDELİM...
?
13·80

LANETLİ GEMİ

YERİNİZDE OLSAM BİR DAHA O İHTİYARA ELİMİ SÜRMEZDİM...

BAK SEN! KİM BU SARIŞIN, JOSE?

HAYATINDAN BEZMİŞ BİRİ OLMALI...

BOŞ KONUŞMAYI SEVMEM VE KÜSTAHLIĞA DA TAHAMMÜLÜM YOKTUR!

HAKLIYMIŞIM, BU YAŞAMAKTAN BIKMIŞ...

Kara Jose şimşek hızıyla bıçağını fırlatır ama...

TÜM TAYFUNLAR ADINA! ISKALADIM!

SWISSS

BEN DAHA İYİ NİŞANCIYIM DEĞİL MİYİM?

AMAN TANRIM DÜKKANIM MAHVOLACAK! ÇIKIP DIŞARIDA KAVGA EDİN! HAYIR! BIRAK O FIÇIYI!

13·82

OH, NEYSE Kİ, YAKALADIM... BEŞ STERLİN'İ İMİ KURTAR..
CRASH!

BU İKİ TERBİYESİZ ORTALIĞI ALTÜST EDECEK! EN İYİSİ ONLARI DIŞARI ATAYIM...
SOCK

SAKIN BİR DAHA KARŞIMA ÇIKMAYIN... KIZARSAM FENA YAPARIM...
SMACK

CESARET İHTİYAR! İKİSİ DE KAÇTI!
ÇOK GÜÇLÜSÜN EVLAT! BİR ZAMANLAR BEN DE SENİN GİBİYDİM...

SİZİ EVİNİZE GÖTÜREYİM Mİ?
HAYIR SAĞOL... BENDEN UZAK DUR YETER! HOŞÇAKALIN...
13·83

NE GARİP ADAM... O İKİ SERSERİ ONDAN NE İSTİYORDU ACABA?

Birden dışarıdan bir silah sesi ve ardından bir çığlık duyulur...
PAM!
AH!

VAY CANINA!

ALÇAKLAR! ONU KALLEŞÇE VURDULAR!
PAM!

O İKİSİ... KARA JOSE VE TEK-GÖZ'DÜ... BU KEZ İŞİM BİTTİ...
SİZİ DOKTORA GÖTÜRECE-ĞİM...

HAYIR... BENİ EVE GÖTÜR...
NASIL İS-TERSENİZ...

Bilek bir kaç dakika sonra yaralı adamın evine varır...
İŞTE OLDU... ŞİMDİ HEMEN BİR DOKTOR ÇAĞI-RAYIM...
BUNUN YARARI OL-MAZ... BENİ DİNLE... SANA ÖNEMLİ BİR SIR VERECEĞİM...
13·84

PORTEKİZLİ HAYALETİN HAZİNESİNDEN SÖZ EDİLDİĞİNİ DUYDUN MU HİÇ?
EVET AMA...

YEDİ DENİZİN EN BELALI KORSANIYDI... BEN ONUN GEMİSİNDE LOSTROMOYDUM... CARACAS ŞEHRİNİ BASMIŞTIK, TAM BİR KATLİAMDI..."

"CARACAS'TAN AYRILDIĞIMIZDA GEMİMİZ HAZİNE YÜKLÜYDÜ... AMA BİR İSPANYOL KADIRGASI BİZE SALDIRDI..."

"KAÇMAYI BAŞARDIK AMA FIRTINAYA YAKALANAN GEMİMİZ BİR KOYDA BATTI...!"

SADECE BEN KURTULDUM... PORTEKİZLİ VE ADAMLARI ÖLDÜLER! HAZİNE HALA ORADA, GEMİDE... SUYUN BİR KAÇ METRE ALTINDA..

YERİNİ BİR TEK BEN BİLİYORUM...SIĞINAĞIMDA BİR HARİTA VAR! O İKİSİ ONU ELE GEÇİRMEK İSTİYORLARDI!

BANA YARDIM ETTİĞİN İÇİN HAZİNE SENİN... AHH...
ZAVALLI... ÖLDÜ...
13·85

ÜNLÜ PORTEKİZLİ HAYALETİN HAZİNESİ! SANKİ DÜŞ GİBİ... TAVAN ARASINA BAKAYIM...

Blek yukarı çıkarken arkasındaki kapı sessizce açılır...

BELKİ DE İHTİYAR SAYIKLIYORDU... BÖYLE BİR SIRRA SAHİP OLMASI İNANILMAZ... İŞTE SANDIK...

BİR SÜRÜ IVIR ZIVIR... VAY CANINA! BİR KORSAN BAYRAĞI! VE BİR PARŞÖMEN...

İŞE BAK! ATLANTİK KIYISININ HARİTASI!

Atmaca Dağı
Geminin battığı yer
Orman
Paget nehrinin ağzı
Atlantik Okyanusu
13·86

İNANILMAZ! BATAN GEMİNİN YERİNİ GÖSTERİYOR!

Fakat Blek saldırganın duvara yansıyan gölgesini hemen farkeder...
HAY ŞEYTAN!

LANET...

Kara Jose, Blek'in sandıktan çıkardığı kılıcın yanına düşer...
SENİ İKİYE BÖLECEĞİM AVCI!

TÜM KORSANLAR ADINA!
O SANDIKTAN NE İSTİYORSUN KARA JOSE?
SSHHSS

GULP...
SENİN DE KORSAN OLDUĞUN BELLİ... AL DA ŞU BAYRAĞA YAKINDAN BAK...
13·87

ŞİMDİ YELKENLERİ AÇ BAKALIM...
SOCK

AH!
PACK!

AH! KEMİK-LERİM!
İŞTE HARİTA BURA-DA! PORTEKİZLİ HA-YALETİN HAZİNESİNİ ELE GEÇİRDİK SAYI-LIR...

HEY, KARA JOSE! YARALI MISIN?
HAYIR AMA BİR KAPLANLA BOĞUŞMUŞ GİBİYİM...

HARİTAYI ALDIM, HEMEN GİDELİM!
HARİTAYI GÖRÜNCE DEMİR GİBİ OLDUM!

Yarım saat sonra Blek kendine gelir...
UUHH... KAFAM...
13·88

HARİTA KAYBOLMUŞ... KAFAMA VURAN KARA JOSE'NİN ARKADAŞI OLMALI... HARİTAYI DA ALMIŞLAR...

UZAĞA GİTMİŞ OLAMAZLAR.

BLEK! SONUNDA SENİ BULDUK!
TAM ZAMANINDA GELDİNİZ!

İYİ BİR FİYATA KARNIMIZI DOYURACAK VE YATACAK BİR YER BULDUK...
BU GECE BİZE UYKU VE YEMEK YOK! BENİMLE GELİN!

HARİTADA GÖSTERİLEN KOY GÜNEYDOĞU'DA... İKİSİ DE ŞU ANDA GÜNEYE GİDİYORDUR...
NE KOYU? NE HARİTASI? BLEK NELER DİYOR PROFESÖR?
AÇLIK BAŞINA VURMUŞ OLMALI...

Blek koşarken arkadaşlarına başından geçenleri anlatır...
VAY CANINA! PORTEKİZLİ HAYALETİN HAZİNESİ Mİ?
ONUNLA VATANSEVERLER İSTEDİKLERİ KADAR CEPHANE VE SİLAH ALABİLİR...

AMA ÖNCE HARİTAYI ELE GEÇİRMELİYİZ... O OLMADAN GEMİYE ULAŞAMAYIZ...

Dostlarımız Kara Jose ve Tekgöz'ün izine rastlamadan saatlerce koşar...
13·89

Ve şafakta nehir kıyısında bir köye ulaşırlar...
SİZİ BİLMEM AMA BEN YORGUNLUKTAN ÖLÜYORUM...
O İKİSİ DE ÇOK YORULMUŞ OLMALI... BAHSE GİRERİM BU KÖYDE KONAKLAMIŞLARDIR!

AYRILIP ONLARI ARAYALIM! BİRİNİN SAĞ GÖZÜ BANTLI, DİĞERİNİN İSE GEMİCİ ELBİSESİ VAR..
BURNUM HEMEN KOKULARINI ALIR..

Üç arkadaş ayrılır...
İŞTE İKİ GEMİCİ AMA HAYIR! İKİSİNİN DE GÖZLERİ SAĞLAM...

BİR TANE DAHA! BURADA HERKES GEMİCİ ELBİSESİ GİYİYOR! HARİTA HIRSIZLARINI BULMAK KOLAY OLMAYACAK...

O sırada Profesör'ün yanından geçen atlı cebinden para düşürür...
HAY AKSİ! PARASI DÜŞTÜ!

ADAM FARKINDA DEĞİL... BİR ALTIN STERLİN!

HEY BAYIM! BİR ALTIN DÜŞÜRDÜNÜZ!
13·90

BENİ DUYMADI... EH ARKASINDAN DA KOŞACAK DEĞİLİM... ZENGİN BİRİNE BENZİYOR ZATEN...

AYRICA BU PARAYA İHTİYACIM VAR... ACABA YEMEK Mİ YESEM YOKSA İÇKİ Mİ İÇSEM?

EN İYİSİ YAZI TURA ATAYIM... YAZI GELİRSE YEMEK... TURA GELİRSE...

İÇKİ... HEY! PARAMI BIRAK!
PARA SİZİNDİ, ŞİMDİ BENİM OLDU...

SENİ TERBİYESİZ YUMURCAK! YAKALARSAM DERİNİ YÜZECEĞİM...
KOLAYSA YAKALA BAKALIM!

Duvardan atlarken Profesör'ün ayağı takılır ve çamurun içine düşer...
AHH!
SPLASH

PROFESÖR! NİHAYET SENİ BULDUM! ÇABUK BENİMLE GEL! BLEK O İKİSİNİ BULDU!
ELVEDA PARA...
13·91

NE SÖYLENİP DURUYORSUN?
SENİ İLGİLENDİRMEZ... ÇOCUKLAR BÜYÜKLERİN İŞİNE KARIŞMAZ...

Az sonra Blek'e yetişirler...
ÇABUK ATLAYIN! KARA JOSE VE TEKGÖZ KAYIKLA NEHİRDEN GİTMİŞLER..

BU KAYIĞI BANA SATAN ADAM AZ ÖNCE ONLARA DA BİR TANE VERMİŞ...

BİZDEN NE KADAR İLERİDELER? YARIM SAAT Mİ? HEMEN YETİŞİRİZ...

İki saat sonra...
HALA YETİŞEMEDİK... ANLAŞILAN HAZİNE HIRSI ADAMLARI GÜÇLENDİRMİŞ...

NEHRİN AĞZINA GELDİK... İŞTE DENİZ!
ŞU KAYIKTAKİLER DE KARA JOSE İLE TEKGÖZ...

HARİTAYA BAKSANA, HAZİNENİN OLDUĞU KOYA DAHA NE KADAR VAR?
PEKİ... EYVAH! TAKİP EDİLİYORUZ...
13·92

BİZİ GÖRDÜLER... HIZLANIYOR-LAR!
ARTIK ELİMİZDEN KAÇAMAZLAR MERAK ETME...

Blek ve dostları korsanların kayığına yaklaştığı sırada...
VAY CANINA! TOP ATIYORLAR!
BOOM!

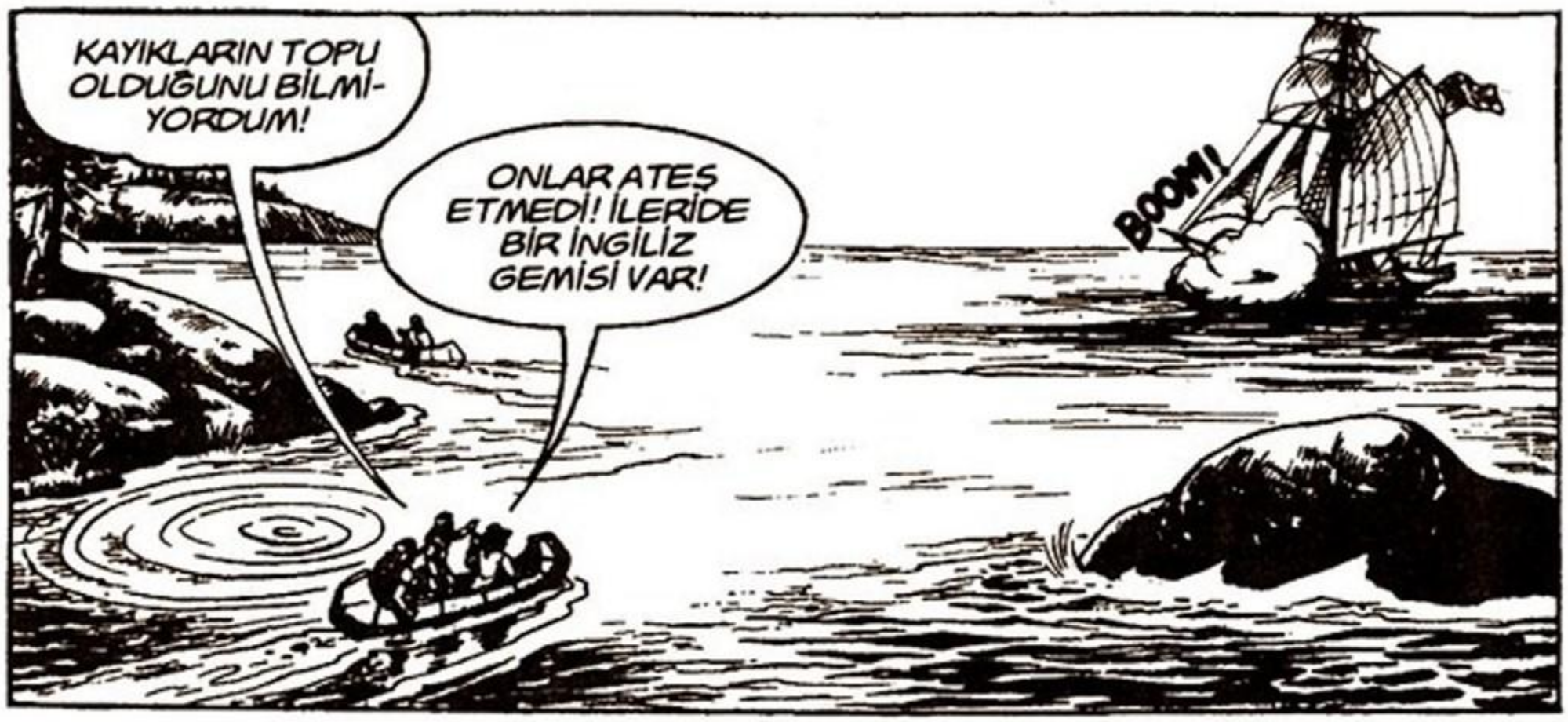
KAYIKLARIN TOPU OLDUĞUNU BİLMİ-YORDUM!
ONLAR ATEŞ ETMEDİ! İLERİDE BİR İNGİLİZ GEMİSİ VAR!
BOOM!

İkinci atış kahramanlarımızın kayığını devirir...
İMDAAT!
SPLASH

ANNECİĞİM... YARALANMAMAK BÜYÜK ŞANS...
13·93

KORSANLARI DA ELİMİZDEN KAÇIRDIK!
ŞİMDİ GEMİYİ DÜŞÜNMELİYİZ! BAKIN, BİR FİLİKA ASKER GELİYOR!

SİZ İKİNİZ ORMANA GİDİN, BEN ONLARI OYALARIM!

İŞTE, KIYIDA BİZİ ARIYORLAR!

NEYSE, GİTTİLER... ŞİMDİ PROFESÖR'LE RODİ'YE YETİŞEYİM...

ŞU GEMİ OLMASAYDI HIRSIZLARI YAKALAMAK ÜZEREYDİK...

KİMBİLİR O HERİFLER ŞİMDİ NEREDEDİRLER?

VAY CANINA! BİR KAYIK!
13·94

KÖY BURADAN BİR SAATLİK MESAFEDE!
HAH! HA! BLEK ORTADAN KALKTIĞINA GÖRE KİMSE BİZİ RAHATSIZ EDEMEZ!

O İNGİLİZ GEMİSİ TAM ZAMANINDA GELDİ!
BEN DE TAM ZAMANINDA GELDİM!
HAY!..

BENİM TOPUM YOK AMA YUMRUKLARIM FENA SAYILMAZ!
SOCK!

BU HARİTAYI ELE GEÇİRMEK İÇİN ÇOK UĞRAŞTIM AMA SONUNDA BULDUM!

AH... SANKİ BÜTÜN KEMİKLERİM KIRILMIŞ GİBİ...
HARİTAYI ALDIĞINA GÖRE BİZİ ÖLDÜRECEK MİSİN?

AVCILAR KATİL DEĞİLDİR! HAYDİ, KALKIN BAKALIM... BENİMLE GELECEKSİNİZ! HAYDİ, GİDİYORUZ!
13·95

SÖYLEYİN BAKALIM ŞU PORTEKİZLİ'NİN GEMİSİ NASIL BİR ŞEY? SİZ DE ONUN TAYFASI MIYDINIZ?
ÖYLE OLSAYDIK ŞİMDİ ÇOKTAN ÖLMÜŞTÜK...

O LANETLİ BİR GEMİYDİ! GEMİCİLERİN ONUN GEÇTİĞİNİ GÖRÜNCE TİTREŞİRDİ!
YA PORTEKİZLİ KAPTAN? İNSAN BİLE DENMEZDİ ONA...

ONUN ADINI AĞZINA ALMA...
NEDEN?

ÇÜNKÜ UĞURSUZLUK GETİRİR! BİR DE GECE OLMAK ÜZERE ZATEN...

Az sonra...
İŞTE GELDİK! HARİTADA GÖSTERİLEN KOY BURASI!

GEMİNİN ENKAZINI BULMAK KOLAY OLMAYACAK! DİP AKINTILARI ONU SÜRÜKLEMİŞTİR!
O LANETLİ GEMİNİN BURADA OLDUĞUNU DÜŞÜNDÜKÇE... HEY! ŞURAYA BAK! AAH!

Sanki şeytani bir güçle lanetli gemi suyun üzerinde yükselir...
13·96

PORTEKİZLİ'NİN HAYALETİ

EVET TA KENDİSİ! PORTEKİZLİ HAYALET'İN GEMİSİ! HAYALET GEMİ...

HAYALET ONU YUKARI İTİYOR!
ŞİMDİ KENDİSİ DE ÇIKIP BİZİ ÖLDÜRECEK!

VİCDANI KİRLİ OLAN KENDİ GÖLGESİNDEN BİLE KORKAR! ŞUNLARA BAKIN, NASIL DA TİTRİYORLAR!
SEN GÜLMEYE DEVAM ET! HAYALETİN LANETİ SENİ DE ÇARPACAK!

DEMEK GEMİYİ PORTEKİZLİ'NİN HAYALETİ KALDIRIYOR!
TABİ, SEN ONUN NE ŞEYTAN OLDUĞUNU BİLMİYORSUN!

SİZ HİÇ GEL-GİT DİYE BİRŞEY DUYMADINIZ MI?
VAY CANINA! AVCI HAKLI.. BU BÖLGEDE ÇOK OLUR...
13·97

SULAR BİR KAÇ METRE ÇEKİLİNCE GEMİNİN DİREKLERİ ORTAYA ÇIKIYOR!

YARIN SULAR YENİDEN YÜKSELİNCE GEMİ YOK OLACAK, ANLADINIZ MI?
DENİZCİ OLDUĞUMUZ HALDE BUNU NASIL DÜŞÜNEMEDİK?

ÇÜNKÜ KORKU AKLINIZI BAŞINIZDAN ALMIŞ!

HAH! HA! HA! ARTIK ESRAR ÇÖZÜLDÜĞÜNE GÖRE HAZİNEYİ ÇIKARMAMIZ İÇİN BİR ENGEL KALMADI...
BİR ŞEYİ UNUTUYORSUNUZ!

HAZİNEYİ SİZE BIRAKMAYACAĞIM... ONA VATANSEVERLERİN İHTİYACI VAR! ŞİMDİ USLU USLU OTURUP SABAHI BEKLEYECEKSİNİZ!

İKİ GECEDİR DE UYUMUYORUM... OH, ÇOK YORGUNUM! GÖZLERİM KAPANIYOR...
BAK, AVCI UYUMAMAK İÇİN KENDİNİ ZOR TUTUYOR!

UYUMAMALIYIM YOKSA BU İKİ ALÇAK BENİ HEMEN ÖLDÜRÜR!
13·98

Ama Blek daha fazla dayanamaz...
İŞTE UYUDU... ONU ORTADAN KALDIRIRSAK HAZİNE BİZİM OLUR!

TABANCASINI AL TEKGÖZ...
NELER OLU... AHH!
SMACK!

AH!
HAY AKSİ! YUMRUĞUN ONU BAYILTACAĞINA UYANDIRDI...
SENİ KALLEŞ!

TEKGÖZ! İMDAT!

BİR AVCIYI ANİDEN UYANDIRMAK UĞURSUZLUK GETİRİR!
BU SON UYANIŞIN OLACAK AVCI!

DİKKAT EDİN YOKSA CANINIZ YANACAK!
AH!
OUGH!..
13·99

Birden korkunç bir kahkaha kavganın gürültüsünü bastırır...
HA ! HA ! HA ! Hİ ! Hİ ! Hİ!
KİM GÜLÜYOR BÖYLE?
BU GÜ-LÜŞ... BU SES...

ONUN GÜLÜŞÜ! TEKGÖZ!
EVET O! ŞURAYA BAK JOSE!

Batık geminin ipine tutunan hayalet tüyler ürpetici kahkahalar atmaya devam eder...
HA! HA! HA ! Hİ! Hİ!

HAYALETLERE İNAN-SAYDIM BUNUN O OLDUĞUNA YEMİN EDERDİM!
BU PORTEKİZLİ'NİN HAYALETİ! ONU YUTAN DENİZDEN ÇIKTI!
BAKA-MAYA-CAĞIM!

İKİSİ DE KORKUDAN ÖLÜ-YOR! BUNDAN YARARLAN-MALIYIM!

HAYALET KAYBOL-DU!
YENİDEN MEZARI-NA DÖN-DÜ!
BENİM GİBİ UYKUSU GELMİŞ OLMALI... RAHAT UYUYABİLMEK İÇİN SİZİ BAĞLAYACAĞIM...
13·100

MAHVOLDUK! HAYALET GELİRSE KAÇAMAYIZ!
LÜTFEN ÇÖZ BİZİ...
KESİN BAĞIRMAYI! YOKSA HAYALET SESİNİZİ DUYUP GELİR...

NEYSE SUSTULAR... ARTIK UYUYABİLİRİM! HAYALETİN ONLARI DUYABİLECEĞİ FİKRİ SESLERİNİ KESTİ... RODİ İLE PROFESÖR NEREDE ACABA?

MERAK EDİLECEK BİR ŞEY YOK... NASIL OLSA BAŞLARININ ÇARESİNE BAKARLAR...

Blek tüm gece uyur ve şafakta...
OH, NE GÜZEL UYUMUŞUM... BAK SEN... BİZİMKİLER DE UYUMUŞ!

SULAR YÜKSELMEYE BAŞLAMIŞ... GİDİP GEMİYE BİR GÖZ ATAYIM!

ACABA DÜNKÜ GÖRÜNTÜ NEYDİ? BELKİ DE YORGUNLUĞUN YOL AÇTIĞI BİR HAYALDİ...

BU ENKAZIN YEDİ DENİZE DEHŞET SAÇTIĞINI DÜŞÜNMEK İNSANI ETKİLİYOR... PORTEKİZLİ'NİN HAZİNESİ BU TAHTANIN ARASINDA...
13·101

EĞER BURADAYSA KAPTANIN KAMARASINDA OLMALI...

Blek kamaranın kapısından bakınca garip bir manzarayla karşılaşır...
VAY CANINA! DÜN GECEKİ HAYALET!

PORTEKİZLİ'NİN CESEDİ OLMALI... BUNCA YIL NASIL BÖYLE KALMIŞ? BUNDA BİR İŞ VAR..

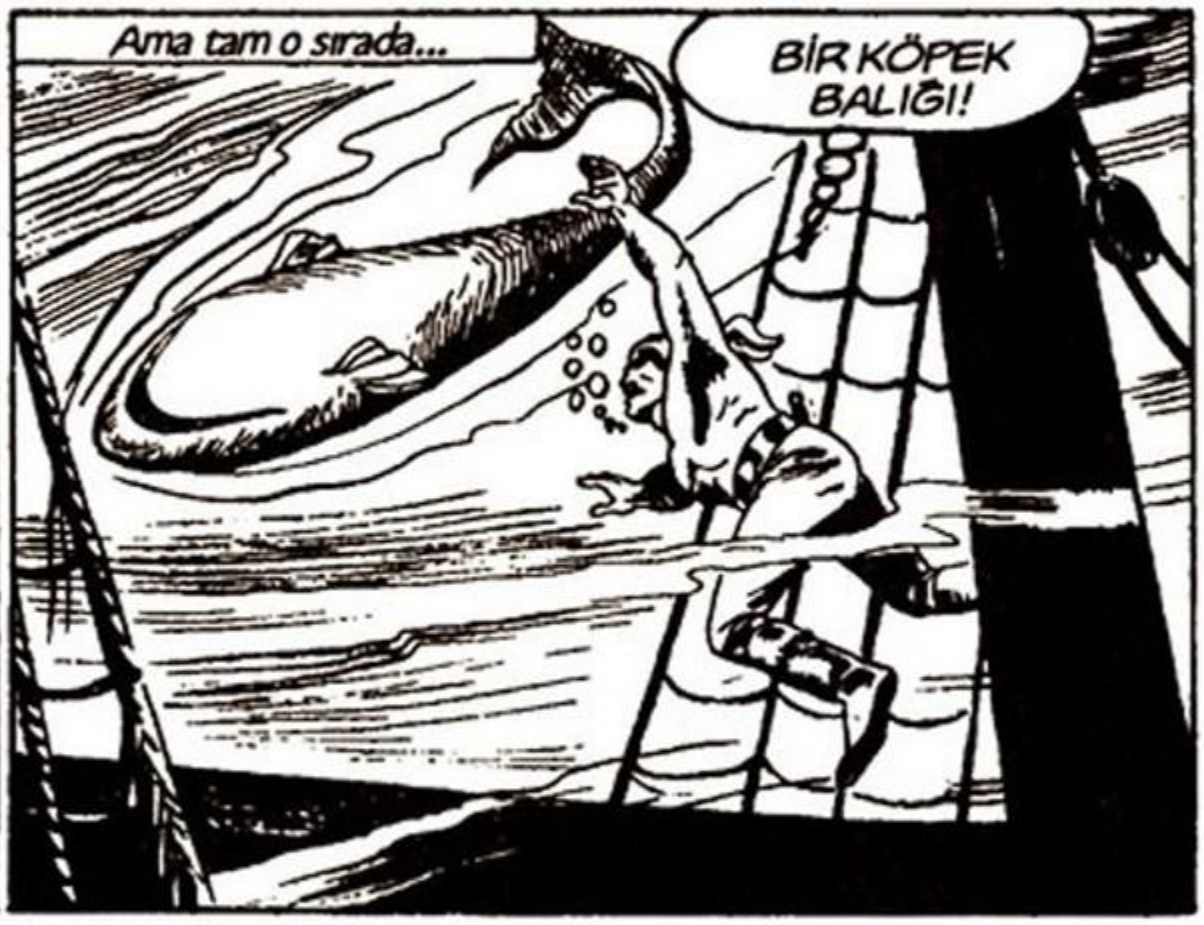
Ama tam o sırada...
BİR KÖPEK BALIĞI!

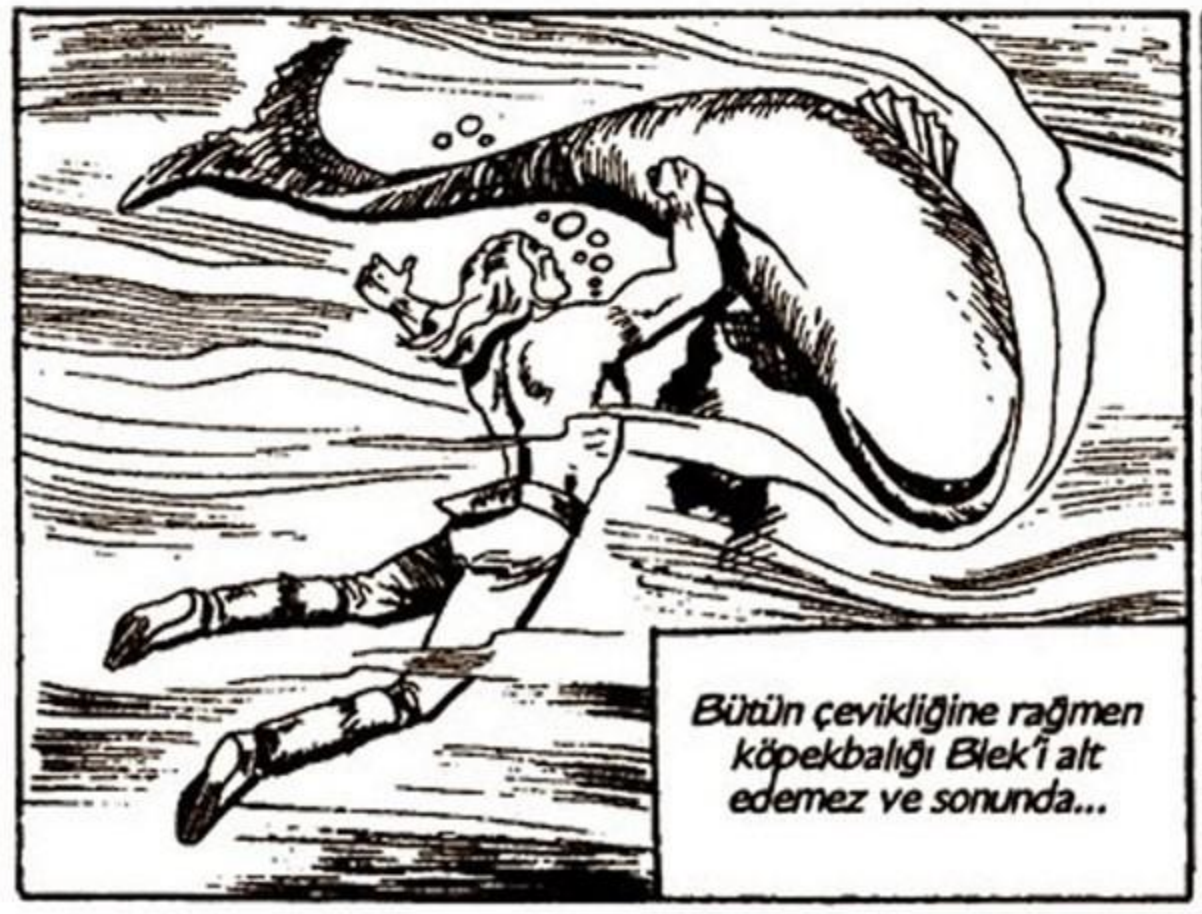
Bütün çevikliğine rağmen köpekbalığı Blek'i alt edemez ve sonunda...

OH... BİRAZ HAVA ALMALIYIM... AZ DAHA ÖLÜYORDUM!
13·102

Blek yeniden batık gemiye döndüğünde onu bir sürpriz bekler...
VAY CANINA! CESET YOK OLMUŞ!

BİR ŞEY ANLAMADIM... NEYSE, BU HAZİNE SANDIĞI OLMALI.. BENİ İLGİLENDİREN DE BU!..

GARİP... BOMBOŞ...

Birden kancalı bir el kamaranın kapısını kapatır...

BURADA KALMANIN BİR FAYDASI YOK.. BİRİ BENDEN ÖNCE DAVRANMIŞ.. HEY KAPI KAPANMIŞ...

DIŞARIDAN SÜRGÜLENMİŞ.. HAY AKSİ! NEFESİM KESİLİYOR!

BİRİ BENİM BURADA ÖLMEMİ İSTİYOR GALİBA!

Blek insanüstü bir gayretle demirlere asılır...

Ve sonunda...
OH, BİRAZ DAHA KALSAYDIM CİĞERLERİM PATLAYACAKTI...
13·103

O sırada... İki mil ötede...
UYAN KOCA TEMBEL! KALK DA BLEK'İ ARAYALIM!
RÜYAMIN EN GÜZEL YERİNDE UYANDIRDIN PROFESÖR!

NEFİS YEMEKLERLE DOLU BİR MASADA OTURUYORDUM!
BENİM GİBİ AÇLIKTAN ÖLEN BİRİNE BÖYLE ŞEYLER ANLATILIR MI?

HAKLISIN BENİM DE MİDEM KAZINIYOR... YİYECEK BİR ŞEYLER BULALIM!
SÖYLEMESİ KOLAY ...

AL... SABAH KAHVALTIMIZ... YAKALAYALIM ONU...

Fakat tavşan daha atik davranır...

ER YA DA GEÇ ORADAN ÇIKACAKSIN! BEN DE SENİ YAKALAYIP PİŞİRECEĞİM!
DİKKAT! BAŞKA DELİKTEN ÇIKIYOR!

Fakat Profesör yetişemeden tavşan hızla deliğe girer...
LANET HAYVAN! ŞİMŞEK KADAR HIZLI...
13·104

PROFESÖR! SEN ORADA BEKLE, BEN BURADA! ÇIKINCA ÜZERİNE ATLARIZ!
EYVAH! BU SEFER DE BAŞKA DELİKTEN ÇIKTI! KAÇIRMAYALIM!

AH!
TUM!
UUH!

OFF.. KAFAM... APTAL BİR TAVŞANIN OYUNUNA GELDİM, NE UTANÇ VERİCİ!
SIZLANMANIN SIRASI DEĞİL! TAKİP EDELİM!

Tavşanın peşinden koşan Rodi ve Profesör az sonra garip bir yapının önüne gelir...
BU DA NE? KARADA GİDEN BİR KAYIK MI?
TERKEDİLMİŞE BENZİYOR!

TAVŞANI BOŞVER, KAHVALTIMIZI BURADA ARAYALIM! EV SAHİBİ BİZE YİYECEK VERECEKTİR!

KİMSE YOK MU? GİREBİLİR MİYİZ? EVİN İÇİ DIŞINDAN DA GARİP...
BİR DÜMEN DOLABI VE BİR TOP... TIPKI BİR HAYALET GEMİ
13·105

AMA BU KONYAK GERÇEK! BİR YUDUM ALAYIM ŞUNDAN!
LIK LIK...

TÜH! KONYAK DEĞİLMİŞ! PİS SU BU!
HAH! HA! BURADA HERŞEY BİR GARİP...

ŞURADA KÜÇÜK BİR MAĞARA VAR... BELKİ EV SAHİBİ YİYECEKLERİ ORAYA SAKLAMIŞTIR!

BOMBOŞ... BURADA DA YİYECEK YOK...
BURANIN SAHİBİ NASIL YAŞIYOR PEKİ?

O sırada kancalı bir el mağaranın kapısını kapatırken soğuk bir kahkaha duvarlarda yankılanır...
HA! HA! HA!

ANNECİĞİM! NE KORKUNÇ BİR KAHKAHA!
BİRİ KAPIYI ÜZERİMİZE KAPATTI! İÇERİDE KALDIK!

KİM OLABİLİR? KULÜBENİN SAHİBİ NEDEN ORTAYA ÇIKMIYOR?
BAK RODİ!
13·106

YELKENLERİ KALDIRIN! DEMİR AL! DÜMENİ SANCAĞA KIR! PUPA YELKEN!

BİR ŞEY ANLAMADIM... NELER OLUYOR?
BİLMİYORUM EVLAT...

DIŞARIDAKİ ADAM SANKİ GÖRÜNMEYEN TAYFALARA KUMANDA EDİYOR...

HU! HU! HA! HA! HA! HI! HI! HI!
YİNE O KORKUNÇ KAHKAHA...
TIPKI BİR HAYALET GİBİ KAYBOLDU...

BU SAÇMALIKTAN SIKILDIM! ÇIKMAK İSTİYORUM!
YAPACAK BİR ŞEY YOK! KAPI ÇOK SAĞLAM...
TUM!

ÇALIŞTIR ŞU KAFANI DA BURADAN ÇIKMANIN BİR YOLUNU BUL PROFESÖR!
BU KAPIYI AÇMAK İÇİN BLEK'İN ÇELİK GİBİ KOLLARI GEREK...

GÖRÜNMEYEN BİR TAYFAYA KOMUTA EDEN VE GERÇEK OLMAYAN BİRİNİN ESİRİYİZ...
13·107

O sırada deniz kıyısında...
BAK JOSE... AVCI SUDAN ÇIKIYOR!
HAZİNEYİ... HAZİNEMİZİ ARAMAYA GİTMİŞ! LANET OLSUN!
ÜZÜLMEYİN KORSAN BOZUNTULARI! HAZİNE ARTIK GEMİDE DEĞİL... BİRİ BENDEN ÖNCE DAVRANIP ALMIŞ...
NEE? NASIL OLUR?

O sırada...
HA! HA! HA! HI! HI!
EYVAH! YİNE O KAHKAHA! PORTEKİZLİ'NİN HAYALETİ!
KORKUYORUM! ÇÖZ BİZİ, KAÇALIM BURADAN!
GİDİP BAKALIM! SİZDEN DE BU HİKAYEDEN DE SIKILDIM ARTIK! OLMAYAN HAZİNELER, SU ALTINDA, SU ÜSTÜNDE HAYALETLER...
SU ALTINDA MI?

EVET! PORTEKİZLİ'Yİ GEMİNİN KAMARASINDA GÖRDÜM! SONRA KAYBOLDU VE BİRİ BENİ İÇERİ KAPATTI!
BEN OLSAM KORKUDAN ÖLÜRDÜM!
NEREYE GİDİYORSUN?
ORMANA! ARKADAŞLARIMI ARAMAYA...
DUR! BİZİ BEKLE!
13·108

BURADA KALIRSAK HAYALET BİZİ ÖLDÜRÜR... SENİNLE GELELİM...
SİZİNLE UĞRAŞACAK VAKTİM YOK! GİDİN BAŞIMDAN!

AH! İMDAT!
BEN ARKADAŞLARIMI ARAMAYA GİDECEĞİM... SİZ BANA AYAK BAĞI OLURSUNUZ, ANLAŞILDI MI?

UFF! NİHAYET ANLADILAR! ACABA PROFESÖR VE RODİ NEREDE?

ŞİMDİ NE YAPACAĞIZ? KORKUYORUM...
BİR AN ÖNCE BU LANETLİ YERDEN UZAKLAŞALIM...

İki korsan korkuyla kaçarken aniden...

AAH!

Gördüğü şeyden korkan Tekgöz düşüp bayılır...
AAHH!

ÇOK YORULDUM TEKGÖZ, YA SEN?
13·109

TANRIM! TEKGÖZ YOK OLMUŞ! NEREDESİN?
HA! HA! HA!

YİNE O KAHKAHA! KARŞIDAN GELİYOR! GERİ DÖNMELİYİM!

Kara Jose'nin geri dönmesi bir işe yaramaz...
HA! HA! HA! HA!

İM... DAT! NEREYE GİTSEM HAYALET ÖNÜMDE!

YALVARIRIM BANA KÖTÜLÜK ETME HAYALET! ACI BANA!
HA! HA! HA!

EĞER KURTULMAK İSTİYORSAN EMİRLERİME İTAAT ET! BATIYA YÜRÜ, ÇABUK! HA! HA! HA!
PE... PEKİ!

GÜZEL... ŞİMDİ SOLA DÖN!
TAMAM! NE İSTERSEN YAPACAĞIM!

ŞİMDİ O KULÜBEYE GİR! HA! HA! HA!

O sırada az ileride...
YİNE O KAHKAHA... KİM OLDUĞUNU ÖĞRENMEK İÇİN NELER VERMEZDİM...
13 · 110

BUNLAR RODİ VE PROFESÖR'ÜN AYAK İZLERİ! HENÜZ TAZE...

YAŞASIN! BU İZLER SAĞ OLDUKLARINI GÖSTERİYOR!

Blek izleri takip eder ve az sonra...
HEY! NE GARİP BİR YAPI BU?

RODİ VE PROFESÖR'ÜN İZLERİ İÇERİ GİRDİĞİNE GÖRE BEN DE GİREYİM...

Blek içeri girdiğinde gördükleri karşısında donakalır...
HE! HE! HE!
VAY CANINA! HAYALET!

O TÜFEĞİ BIRAK YOKSA TOPU ATEŞLERİM! PORTEKİZLİ'NİN SÖZÜ BU!
HA! HA! HA!

BU ADAM HAYALET FALAN DEĞİL, DÜPEDÜZ CANLI!
BLEK! BİZ BURADAYIZ!
13·III

PROFESÖR VE BEN BURADA ESİRİZ!
KARA JOSE İLE TEK-GÖZ DE BURADA! KURTAR BİZİ!

HAY AKSİ! ADAM BARUT FIÇILARININ YANINDA... TOPU ATEŞLEMEDEN ONU VURABİLİRİM...
HE! HE!

AMA ELİNDEKİ MEŞALE BARUTUN ÜSTÜNE DÜŞERSE HEPİMİZ HAVAYA UÇARIZ...

TEK ÇARE TESLİM OLMAK...
AFERİN, AKILLI ADAMSIN...

BLEK TESLİM OLDU...

ÖYLEYSE ŞİMDİ MAHVOLDUK! TEK KURTULUŞ UMUDUMUZ OYDU! YANDIK!..
ÜZÜLME, BLEK BİZİ KURTARACAK GÖRECEKSİN! O DA EN AZ BENİM KADAR KURNAZDIR...

MADEM O KADAR KURNAZSIN NEDEN BURADAN ÇIKAMADIN?
BLEK GİBİ CESARETİM VE ÇELİK KASLARIM YOK!
13·112

PUMA İLE TAKAS

KARŞILAŞMAMIZI KUTLAYALIM! BU KONYAĞI KENDİ ELİMLE HAZIRLADIM!
BU PİS ELLE MİŞ?
BEN PEK SUSAMADIM!

İÇ YOKSA VURURUM!
PEKİ... SAKİN OL! İÇİYORUM!
HAY ŞEYTAN... İÇİ BOŞ...

ÇAKTIRMAYAYIM...
NEFİS BİR KONYAK!
ŞİMDİ BİRAZ UYUYACAĞIM... DİKKAT ET, SAKIN KİMSE MAHKUMLARI KURTARMAK İÇİN CEBİMDEN ANAHTARI ALMAYA KALKIŞMASIN!

Az sonra...
UYUDU... ANAHTARIN YERİNİ BİLE SÖYLEDİ! ONU CEBİNDEN ALMAK ÇOK KOLAY OLACAK!

Blek sessizce yaklaşıp anahtarı alacağı sırada...
VAY ALÇAK!
HAY AKSİ! UYANDI!

AH!
MORGAN'IN SENİ BURAYA BENİ ÖLDÜRMEK İÇİN GÖNDERDİĞİNİ BİLİYORDUM!
THUG
14·3

BU DELİ BOĞA KADAR GÜÇLÜ!
BÜTÜN DÜŞMANLARIMI GEBERTECEĞİM!

EYVAH BLEK! DİKKAT!

AZ KALSIN BENİ PARÇALAYACAKTI!
BUM!

O sırada körfezdeki bir İngiliz gemisinde...
KIYIDAN BİR TOP SESİ GELDİ...
MUTLAKA KAÇAKÇILARDIR...

YANINIZA YİRMİ ADAM ALIP DURUMU ARAŞTIRIN TEĞMEN!
BAŞÜSTÜNE!

Mağarada...
AÇ GÖZÜNÜ BLEK! BU DELİ SENİ GEBERTİRSE ARKADAŞLARINI KURTARAMAZSIN!
HAYDİ TAYFALAR! HÜCUM!
14·4

TAYFALARI RAHAT BIRAK! BURADA YETERİNCE KORSAN VAR!
SOCK!

BU YUMRUĞA BİR DELİ BİLE DAYANAMAZ! YAŞA BLEK!
SMACK!

Portekizli bayılınca Blek anahtarı alıp kapıyı açar...
YAŞASIN! KURTULDUK!
SİZE BLEK'İN ÇELİK GİBİ KASLARI OLDUĞUNU SÖYLEMİŞTİM...

ŞURAYA BAK JOSE! HAZİNE BİZİM OLDU!
DUR BAKALIM! HAYATIMI BU HAZİNEYİ SİZE BIRAKMAK İÇİN TEHLİKEYE ATMADIM! ÇEKİN ELİNİZİ!

AVCI PORTEKİZLİ'NİN DÜŞEN SİLAHINI ALMAYI UNUTMUŞ... HE! HE!

ALABİLDİĞİN KADAR AL DA GİDELİM TEKGÖZ...
KIMILDAYANI VURURUM! HAYATINIZI KURTARAN ADAMA BÖYLE Mİ TEŞEKKÜR EDİYORSUNUZ?
14·5

KAÇALIM JOSE! BU KADARI DA BİZİ ZENGİN ETMEYE YETER...

ŞURAYA BAK! İNGİLİZLER!

İŞTE KAÇAKÇILAR! HÜCUUM!

SALDIRIYORLAR! HAZİNEMİZİ ALACAKLAR! ATEŞ ET JOSE!

ATEŞ AÇTILAR! KARŞILIK VERİN!

PAM!

AAHH!!

YANDIM! AH!

ZIP

ZIP

ZIP

ZIP

İNGİLİZ ASKERLERİ ŞİMDİ DE BURAYA GELİYORLAR! SAVUNMAYA HAZIRLANALIM...

NASIL YAPACAĞIZ BUNU? ONLAR EN AZ YİRMİ KİŞİ!

14 · 6

ÇABUK! ÖNCE ŞU KAPIYI KAPATALIM! BU BİZE ZAMAN KAZANDIRIR!

HEY, BAKIN! BURADA BİR ÇIKIŞ DAHA VAR!

HAKLISIN! SONUNDA IŞIK GÖRÜNDÜĞÜNE GÖRE DIŞARIYA AÇILIYOR DEMEKTİR..

HA! HA! İNGİLİZLER'DEN KURTULDUK SAYILIR! BU SANDIK NE KADAR AĞIR!
ELBETTE, İÇİNDE BİR SERVET VAR..

BUNUNLA VATANSEVERLER İÇİN SİLAH, CEPHANE VE YİYECEK ALACAĞIZ...

O sırada İngilizler kapıya varır...
İÇERİDE BAŞKALARI OLABİLİR.. BAKALIM..
AÇIN KAPIYI! TESLİM OLUN!

O sırada Portekizli kendine gelir...
KRAL ADINA AÇIN YOKSA KIRACAĞIZ!
HAY AKSİ! DÜŞMANLARIM SALDIRIYOR!
14·7

ONLARI GEREKTİĞİ GİBİ KARŞILAYACAĞIM. BANA YEDİ BELA PORTEKİZLİ DERLER...
KAPIYI KIRIN!

HAH! HA! GELİN GELİN... SİZİ GEMİDEN TOPLA ATACAĞIM...

O sırada...
KURTULDUK! İNGİLİZLER AVUÇLARINI YALAYACAK!
HAY AKSİ! DURUN! PORTEKİZLİYİ UNUTTUK! MAĞARADA BAYGINDI...

O ZAVALLIYI İNGİLİZLER'İN ELİNE BIRAKAMAYIZ... BENİ BURADA BEKLEYİN!

Blek geri dönerken...
İMDAT!
AH!
HA! HA! BÜTÜN TOPLAR ATEEŞ!
BUM!
BENİ ELE GEÇİREMEZSİNİZ! GEMİMLE BİRLİKTE HAVAYA UÇACAKSINIZ! HA! HA! HA!
14·8

BOOM!
BU DELİ BARUTU ATEŞLEDİ VE İNGİLİZLER'LE BİRLİKTE HAVAYA UÇTU!

BLEK! PATLAMADA SANA DA BİRŞEY OLMASINDAN KORKTUK!
MUCİZE ESERİ KURTULDUM! BİR KAÇ METRE DAHA İLERLEMİŞ OLSAYDIM İŞİM BİTECEKTİ!

Bir saat kadar yürüdükten sonra...
İYİ Kİ BU SAHİPSİZ KAYIĞI BULDUK! YOKSA SANDIĞI TAŞIMAK İÇİN ZORLANACAKTIK!
BU JOSE İLE TEKGÖZ'ÜN KAYIĞI...

ZAVALLILAR.. SERVET HIRSI HEPSİNİN HAYATINA MALOLDU...
PORTEKİZLİ DENİZ KAZASINDAN KURTULUP YİRMİ MİL BOYUNCA BU KÖRFEZDE HAYAL DÜNYASINDA YAŞAMIŞ... MASAL GİBİ...

ACIKLI BİR MASAL! ŞİDDETLE YAŞADI VE ŞİDDETLE ÖLDÜ...
FELSEFE YAPACAĞINA BİRAZ KÜREK ÇEK PROFESÖR!

İki günlük kayık yolculuğundan sonra nehirden ayrılıp Portland'a doğru yola koyulurlar...
İŞTE BİR KÖY! GÜZELCE KARNIMIZI DOYURALIM! NASIL OLSA PARAMIZ VAR...
14 · 9

AH... BU HAZİNE BENİM OLSAYDI SULTANLAR GİBİ YAŞARDIM...

GÖZÜNÜ AÇ PROFESÖR! BU HAZİNE İYİ BİR AMAÇ İÇİN KULLANILACAK...
BİLİYORUM AMA HAYAL ETMEK DE ÇOK GÜZEL...

Köy halkı üç arkadaşın gelişine garip bir tepki verir...
EYVAH, GELİYORLAR!
UZUN BOYLU OLAN KÜRK YELEK VE BAŞLIK GİYİYOR! BUNLAR ONLAR!

EVET, BİR DE SANDIK VAR! YANDIK!
DAHA FAZLA DAYANAMAM. GİDİP KONUŞACAĞIM...

HEY, SİZ! KENDİNİZİ NE SANIYORSUNUZ?
BİZE Mİ DİYOR?
HAYIR LUDOVİCO! DUR!

DELİ OLMA OĞLUM, EVE DÖN! YALVARIRIM!
TAMAM ANNE... ENGEL OLMASAYDIN...
14·10

ONUN KUSURUNA BAKMAYIN... BİRAZ SİNİRLİDİR AMA İYİ ÇOCUKTUR! LÜTFEN BAĞIŞLAYIN ONU!
SEN BİR ŞEY ANLADIN MI PROFESÖR?
YOO...

ANLAMAMAZLIKTAN GELİYORLAR! AH, BİRAZ DAHA GENÇ OLSAYDIM..
BİR ŞEY YAPAMAZDIN... BAŞIMIZA GELENİ ÇEKECEĞİZ!

BEN FAKİRİM, SİZE ANCAK BU MANTARLARI VEREBİLİRİM... BUYRUN!
AMA BİZ...
TEŞEKKÜRLER BAYAN... BEN MANTARA BAYILIRIM!

BU KÖYDE NELER OLUYOR?
ONU BİLMEM AMA BU MANTARLARIN KOKUSU HARİKA!

BAYLAR! BEN BURANIN YETKİLİSİYİM! BENİ LOKANTAYA KADAR İZLERSENİZ HERŞEY HAZIR..
LOKANTAYA MI? NEDEN?
BİZE ZİYAFET ÇEKECEKLER, GİDELİM...

NEDENİNİ BİLMEK İSTERDİM..
BİLİP NE YAPACAKSIN? HAYDİ DURMAYIN ARKASINDAN GİDELİM..
14 · 11

İŞTE, BURADA İKİ BİN STERLİN VAR... BEŞ İTEMİŞTİNİZ AMA FAZLASINI BULAMADIK, İNANIN BANA!
İKİ BİN STERLİN Mİ? BENİM İÇİN Mİ?

NE SEVİMLİ İNSANLAR! BİZE PARA VERİYORLAR... DEMEK ŞÖHRETİMİZ BURAYA KADAR GELDİ...
YANILMIYORSAM BEŞ BİN STERLİN İSTEDİĞİMİZİ SÖYLEDİNİZ.

EVET... AMA İNANIN BAŞKA PARAMIZ YOK... BİZLER FAKİR İNSANLARIZ!

BİR YANLIŞLIK VAR, BİZ PARA İSTEMEDİK...
BİZ İSTEDİK!

Kapıda üç adam belirir...
KIMILDAMAYIN!

AMA... BU BAYLAR SİZDEN ÖNCE GELDİ...
PARALARI BİZE VERECEKSİN! BU ÜÇ ÇAYLAĞIN BİZLE İLGİSİ YOK!
BİZE ÇAYLAK DEDİ!

LANET OLSUN! BURADA BEŞ BİN STERLİN YOK!
14·12

ANCAK BU KADAR TOPLAYABİLDİK! AHH!
O ZAMAN İKİ BİN TOKAT YERSİN MORUK!
ÇIACK!

DUR BAKALIM AHBAP! NELER OLDUĞUNU BİLMİYORUM AMA YAŞLI BİRİNİ DÖVMEN HOŞUMA GİTMEDİ...
BAK SEN... BU ÇAYLAK, "PUMA"NIN ADAMINA KAFA TUTUYOR!

Üçü birden saldırır ama Blek onları karşılamaya hazırdır...
AAAH!
ŞANSINIZA BUGÜN KEYFİM YERİNDE... BANA DÜN ÇAYLAK DESEYDİNİZ ÇOK KIZARDIM...
SOCK

BLEK'E YARDIM EDELİM PROFESÖR!
GEREK YOK... OTUR DA AĞIZ TADIYLA BİR KAVGA İZLEYELİM...

KORKAKLAR! YARDIM ETSENİZE! AAH!
SANA BEN YARDIM EDEYİM...
SOCK

Blek'in yumruğunu yiyen haydut masadaki sandığa çarpar...
14 · 13

Ve sandık yere düşüp açılır...
VAY CANINA! İÇİ ALTIN DOLU!

BAŞKALARININ İŞİNE BURNUNU SOKMA!

YETER Mİ YOKSA DEVAM EDEYİM Mİ?
GİDELİM ÇABUK!

HA! HA! TAVŞAN GİBİ KAÇIYOR-LAR!
MAHVOLDUK! HEPİMİZ MAHVOLDUK!
KURTUL-DUNUZ İŞTE! NE AĞLIYOR-SUNUZ?

ONLARI TANIMIYORSU-NUZ... EYVAH! PARAYI DA ALMAMIŞLAR!

DAHA İYİ İŞTE, İKİ BİN STERLİN SİZE KALDI! NE ŞİKAYET EDİ-YORSUNUZ?
BU MEK-TUBU OKUYUN-CA AN-LARSI-NIZ...

Yarın üç adamım gelip sizden beş bin sterlin alacak. Bir tanesi kürk başlık ve yelek giyiyor. Parayı ödemezseniz başınıza geleceği biliyorsunuz.
Puma
14·14

ŞİMDİ ANLAŞILDI... BU TARİF BLEK'E UYDUĞU İÇİN BİZİ ONLAR SANDINIZ... VE PARAYI BİZE VERMEK İSTEDİNİZ...
KİM BU PUMA?

BİR CANAVAR! EN AZ KENDİSİ KADAR TEHLİKELİ BİR HAYDUT ÇETESİNİN REİSİ!

YARIN İNTİKAM ALMAK İÇİN GELİP KÖYÜ TALAN EDECEKLER!
YANILIYORSUN DOSTUM!

İÇLERİNDEN BİRİ BİZİM SANDIĞI GÖRDÜ! MUTLAKA ONU ALMAK İÇİN GELECEKLER!

DOĞRU... ARTIK SİZİNLE İLGİLENMEZLER...
ÖYLEYSE SİZDEN BİR RİCAM OLACAK...

BURADAN HEMEN GİDİN... KALIRSANIZ BÜTÜN KÖY TEHLİKEDE DEMEKTİR...

ADAM HAKLI... GİTMELİYİZ...
ŞANSA BAK! KARNIMIZI DOYURMAK KISMET OLMADI...

ÜZÜLME EVLAT... BİR DERE KENARINDA OTURUP MANTARLARI PİŞİRİRİZ...
BEN MANTAR SEVMEM Kİ...
14·15

YANILIYORSUN! MANTARLAR ÇOK FAYDALIDIR! HELE KULLANMASINI BİLİRSEN... HAH! HA! HA!

İki saat sonra...
İYİ Kİ SANDIKTA BU ALTIN TABAKLAR VARMIŞ... İŞİMİZE YARADI...
KEŞKE TAHTA TABAK OLSAYDI DA İÇİNDE MANTAR YERİNE BİFTEK OLSAYDI...

UMARIM ZEHİRLİ DEĞİLDİR! HALA MİDEMDE OYNUYORLAR!
UYURSAN HAZMEDERSİN, GEVEZE!
SİZ UYUYUN! BEN TABAKLARI YIKAYACAĞIM...

SONRA KALAN MANTARLA YAPACAK BİR İŞİM DAHA VAR... PUMA'YA SÜRPRİZ HAZIRLAYACAĞIM... HAH! HA! HA!

O sırada dağlarda bir mağarada...
SAHTE OLMADIĞINA EMİN MİSİN?
BEN MÜCEVHERDEN ANLARIM PUMA... YEMİN EDERİM SANDIK DEĞERLİ TAŞLAR VE ALTINLA DOLUYDU.

PEKİ ŞİMDİ O ÜÇÜ NEREDE?
GÜNEYE DOĞRU GİTTİLER... HEMEN PEŞLERİNE DÜŞERSEK YETİŞİRİZ..
14·16

ORMAN HAYDUTLARI

Oysa Blek'in altıncı hissi yanılmamaktadır...

Haydutlar her yerde onların her hareketini izlemektedir...

Ve Puma'ya anında haber vermektedir...
AVCI VE ARKADAŞLARI GÜNEYE DOĞRU GİDİYORLAR...

Gün batarken...
PUMA VE ÇETESİ HALA BİZE SALDIRMADI... BAHSE GİRERİM KORKUYORLARDIR! HA! HA!
YANILIYORSUN CAHİL ÇOCUK! SALDIRIYA GEÇMEK İÇİN GECE OLMASINI BEKLİYORLARDIR!

PROFESÖR HAKLI! ŞU MAĞARA BİZİM İÇİN İYİ BİR BARINAK OLUR! HAYDİ GİDELİM...
SANKİ BİZİM İÇİN YAPILMIŞ!

BİR KARINCA BİLE GÖRÜNMEDEN BU MAĞARAYA GİREMEZ...
BAŞKA YÖNDEN SALDIRMAK İÇİN İSE ŞU SARP KAYALARDAN İNMELERİ GEREKECEK...

AYRICA MAĞARANIN GİRİŞİ DE SAVUNMAYA ÇOK ELVERİŞLİ.. KÜÇÜK BİR HAZIRLIK YAPALIM...
EVET, BAKSANIZA NE KADAR DAR..

BİZLER STRATEJİ ADAMIYIZ...
SIRAYLA NÖBET TUTARIZ... SİZ YATIN! İLK NÖBET BENİM...

Az sonra bir mil ileride...
CİCASHAW MAĞARASINDA KONAKLADILAR... NÖBET TUTUYORLAR..
ÜÇÜ DE TİLKİ KADAR KURNAZ...

ORAYA KİMSE GİREMEZ... ASLA BAŞARAMAYACAĞIZ...
ACABA SENİN GİBİ BİR APTALIN BENİM ÇETEMDE NE İŞİ VAR? NEYSE Kİ BENİM KAFAM ÇALIŞIYOR..

AMA PUMA, O ÜÇÜNÜ NASIL ELE GEÇİRECEĞİZ?
KES SESİNİ BİRAZ DA DÜŞÜNEYİM!

O sırada mağarada...
GÖZÜNÜ DÖRT AÇ RODİ! PUMA'NIN ŞAKASI YOK, UNUTMA!
SEN UYUMANA BAK! GELİRSE YAPACAĞIMI BİLİYORUM!
14-19

PUMA'NIN ŞAKASI YOKMUŞ... BENİM VAR MI SANKİ? O HAYDUTLARDAN BİRİNİ GÖRÜRSEM...

NEFES BİLE ALMASINA İZİN VERMEDEN YERE SERERİM...

?

Az sonra...
İKİDİR SIÇRAYARAK UYANIYORUM, ÇOK MANTAR YEDİM GALİBA...

BARİ RODİ'YLE YER DEĞİŞTİREYİM... NASILSA UYUYAMIYORUM...

MANTARLARI DIŞARI ÇIKARAYIM, BELKİ SOĞUKTA TAZE KALIRLAR! HEY...

SAKIN SES ÇIKARMA YOKSA ÖLÜRSÜN!
SSSST! GÖTÜRÜN ONU!

HAZİNE SANDIĞI NEREDE?
İÇERİDE AMA AVCI BAŞINI ONA DAYAMIŞ...

SESSİZCE ÜZERİNE ATILIP KISKIVRAK YAKALAYALIM...

Ama tehlike içinde yaşamanın verdiği alışkanlıkla Blek son anda tehlike sezinleyip fırlar...
HEY! TUZAK KOKUSU ALIYORUM!

VAY CANINA! HAYDUTLAR! PROFESÖR! RODİ!
HAY AKSİ! UYANDI!
UYANIN!
PAM!

HAZİNE İÇİN GELDİNİZ DEĞİL Mİ? ALIN BAKALIM! ÇEKİNMEYİN.
SALDIRIN!
AH!

BOŞUNA UĞRAŞMA! ARKADAŞLARIN GİBİ SENİ DE YAKALAYACAĞIZ...
NE DEDİN?

DEMEK RODİ VE PROFESÖR ELLERİNDE... BENİ DE YAKALARLARSA İŞİM BİTER..
SOCK!
AAH!
14·21

ATEŞ EDİN SERSEMLER! KAÇIRMAYIN ONU!
PAM!
PAM!

Kurşunlardan biri Blek'e ulaşır ama sandık onu korur...
HARİKA! SANDIK HAYATIMI KURTARDI!
ZIP

MENZİL DIŞINA ÇIKTI!
NE BEKLİYORSUNUZ? PEŞİNE DÜŞÜN VE HAZİNEYLE BİRLİKTE ONU DA GETİRİN!

Bir kaç haydut Blek'in peşinden giderken...
ORMANA GİRDİ!
SIRTINDAKİ YÜKE RAĞMEN RÜZGAR GİBİ KOŞUYOR!

Geri kalanlar esirlerle birlikte yola koyulur...
APTAL GİBİ YAKALANDIK! KENDİMİ HİÇ AFFETMEYECEĞİM...
ÜZÜLME EVLAT! BLEK HALA SERBEST!

HA! HA! ÖZGÜRLÜĞÜ KISA SÜRECEK! ADAMLARIM ORMANI İYİ TANIR! ELLERİNDEN KURTULAMAZ!
14·22

Bir saat sonra haydutların ininde...

NEYSE Kİ SEVGİLİ MANTARLARIM BOZULMAMIŞ... HE! HE!

İYİCE BUNADIN SEN! BİZ HAYDUTLARIN ELİNE DÜŞTÜK, SEN MANTARLARI DÜŞÜNÜYORSUN!

SÖZLERİNE DİKKAT ET CAHİL ÇOCUK! HİÇ BU KADAR AKILLI OLMAMIŞTIM! KAFAM HER ZAMANKİNDEN İYİ ÇALIŞIYOR!

KİTAP GİBİ KONUŞUYORSUN...

NE SANDIN? BEN BİR PROFESÖR'ÜM...

SAHİ Mİ? BİLİM ADAMLARINA HEP SAYGI DUYMUŞUMDUR...

HE! HE! KORKUNÇ BİR HAYDUT OLABİLİR AMA ÇOK SAF... İŞİMİZE YARAYABİLİR...

O sırada ormanda...

HAY ŞEYTAN! AVCI ORTADAN YOK OLDU!

ORMANDAN ÇIKMIŞ OLAMAZ! HER YERİ ARAYALIM! ELİMİZDEN KAÇMAMALI!

Bir kaç saat sonra haydutların ininde...

NE YAZIK Kİ AVCIYI BULAMADIK PUMA...

BANA NE BUNDAN? ONU ÖLÜ YA DA DİRİ YAKALAYIP SANDIĞI BANA GETİRİN!

14·23

PUMA'YA BAZEN ÇOK KIZIYORUM... GÜÇLÜ OLMASA ONU DÖVERDİM...
AYRILALIM... AVCIYI İLK GÖREN DİĞERLERİNİ DE ÇAĞIRSIN!

Haydutlar ayrılır ve...
BU İYİ OLDU... YORGUNLUKTAN ÖLÜYORUM...

ONLAR ARAMAYA DEVAM ETSİN, BEN BİRAZ KESTİRECEĞİM...

Aynı anda...
HAYDUTLARI ATLATTIM... ŞİMDİ RODİ VE PROFESÖR'Ü KAÇIRANLARIN İZİNİ TAKİP EDEBİLİRİM...

KONUŞMALARINDAN ANLADIĞIMA GÖRE ONLARI İNLERİNE GÖTÜRDÜLER...

BURADAN AZ İLERİDE OLMALI...
BİR HIŞIRTI! KAHRETSİN! AVCI...

BENİ FARKETMEDİ! TAM YANIMDAN GEÇECEK...

PACK!
AH!

BAYILDI! HA! HA! ONU YAKALADIM! HAZİNE DE ARTIK ELİMDE!
14-24

ŞİMDİ BUNU PUMA'YA GÖTÜREYİM DE BÖLÜŞELİM... PAYIMA EN AZ YÜZ STERLİN DÜŞER... SAYIMIZ DAHA AZ OLSAYDI DAHA ÇOK ALIRDIM.

AMA ETRAFTA KİMSE YOK! HAZİNE İLE KAÇSAM... HEPSİ BENİM OLUR... ÇOK ZENGİN OLURUM...

HARİKA FİKİR! HA! HA! HA! ARTIK KARUN KADAR ZENGİNİM!

Yarım saat sonra...
UFF... KAFAM.. BİRİ BANA ARKADAN VURMUŞ OLMALI...

ŞİMDİ HATIRLADIM... BAYILMADAN ÖNCE OTLARIN ARASINDA BİR HAYDUT GÖRÜR GİBİ OLMUŞTUM! HAZİNE DE GİTMİŞ...

BURADAN KOŞARAK AYRILAN BİRİNİN İZLERİ VAR! İNİN TAM AKSİ YÖNÜNE GİDİYOR İZLER AÇIK...

O ADAM YALNIZDI... HAZİNEYİ ARKADAŞLARIYLA BÖLÜŞMEK İSTEMEDİ ANLAŞILAN...

NASIL OLSA ONU BULURUM! ÖNCE RODİ VE PROFESÖR'ÜN İYİ OLDUKLARINI GÖZLERİMLE GÖRMELİYİM!

İŞTE MAĞARA! UMARIM İÇERİDEDİRLER...
14.25

Aynı anda mağarada...
SEVGİLİ MANTARLARIM! HE! HE! HE!
YERİN DİBİNE BATSINLAR!

ON DAKİKA SONRA HAZİNEYLE AVCI DOSTUMUZ BURADA OLMAZSA BAŞINIZA GELECEK VAR!
VAY CANINA! PUMA ONLARI ÖLDÜREBİLİR!

HAYDUTLAR ÇOK KALABALIK! TEK BAŞIMA MAĞARAYA SALDIRMAK APTALLIK OLUR...

ONLARI KURTARMANIN BİR TEK YOLU VAR..
KAHRETSİN! AVCI!
PUMA! DIŞARI ÇIKSANA! BİR TEKLİFİM VAR!

ŞİMDİ ONA GÖSTERİRİM!

Ama haydut henüz nişan almaya vakit bulamadan...
LANET OLSUN!
KIMILDAYAN OLURSA VURURUM! ŞİMDİ BENİ İYİCE DİNLE PUMA! HAZİNEYİ UZAKTA BİR YERE SAKLADIM!
PAM!
14·26

ARKADAŞLARIMI SAĞ SAĞLIM TESLİM EDERSEN YİRMİ DÖRT SAAT İÇİNDE SANA ONU GETİREBİLİRİM...

KABUL! ALTINLARI GETİRİRSEN ARKADAŞLARINI BIRAKACAĞIMA SÖZ VERİYORUM...
O ZAMAN YARIN BU SAATTE GÖRÜŞÜRÜZ...

O şIrada...
DUYDUN MU? BLEK BİZİ KURTARMAK İÇİN ALTINLARI PUMA'YA VERECEK... AMA HAZİNE VATANSEVERLER İÇİN GEREKLİYDİ...
ALDIRMA EVLAT! BİZİM MANTARLARIMIZ VAR!

UMARIM PUMA SÖZÜNÜ TUTAR! ŞİMDİ HAZİNEYİ ÇALAN HAYDUTU YAKALAMALIYIM!

HIRSIZ BU YÖNE GİTMİŞ... İŞTE İZLER... ACELE ETMELİYİM...

BENDEN ÇOK İLERİDE AMA SANDIKLA FAZLA HIZLI KOŞAMAZ...
14·27

O sırada haydut da ormandan çıkmıştır...
HAH! HA! BUNDAN SONRA PRENSLER GİBİ YAŞAYACAĞIM...

BU SANDIKTA NE OLDUĞUNU BİLSELER HERKES BENİ ÖLDÜRMEYE KALKAR! KİMSEYE BUNDAN SÖZ ETMEYECEĞİM..

ÇOK YORGUNUM, KARNIM DA AÇ... ŞU KULÜBEDE BİRAZ DİNLENEYİM..

Aynı anda kulübede...
PAÇAVRA GİYMEKTEN BIKTIM ANNE! KASABADA HERKESİN YENİ ELBİSELERİ VAR!
AMA ONLAR ÇALIŞIYOR..

SABAHTAN AKŞAMA KADAR CANLARI ÇIKIYOR... BİZSE BURADA PİNEKLİYORUZ!
DOĞRU AMA ÇALIŞMAK ÇOK YORUCU...

BEN YENİ BİR GÖMLEK VE YAMASIZ BİR PANTOLONA DA RAZIYIM... YEŞİL OLSUN..
GİREBİLİR MİYİM?
TAK!
TAK!

BANA BİRAZ YİYECEK VERİR MİSİNİZ? PARASINI ÖDEYECEĞİM..
UFF... BİZİ ÇALIŞTIRMAK İSTEYEN BİRİ... NE KADAR VERECEKSİN?
14·28

BİR STERLİN...
BU HAZİNENİN YANINDA BİR STERLİN'İN LAFI MI OLUR?

VAYY... BİR STERLİN Mİ? KENDİME YENİ GÖMLEK ALABİLİRİM... SİZ BUYRUN, SANDIĞINIZI BEN TAŞIRIM..
DUR! DOKUNMA BENİM SAN... BAVULUMA!

KİMSENİN DOKUNMASINI İSTEMEDİĞİNİZE GÖRE İÇİNDE ÖNEMLİ BİR ŞEY OLMALI...
BİR HAZİ... YANİ ELBİSELERİM... GÖMLEK VE PANTOLON VAR!

AZ DAHA AĞZIMDAN KAÇIRACAKTIM!

HERHALDE HEPSİ DE YENİDİR!
EVET, BANA YİYECEK VERMEYECEK MİSİNİZ?

SİZE HEMEN ŞARAP, EKMEK VE SALAM GETİREYİM... BANA YARDIM ET ANNE...
GELİYORUM OĞLUM, SEN YORULMA SAKIN!

Anne ve oğlu öbür odaya geçer...
BİR BAVUL YENİ EŞYASI VAR... ONLAR BENİM OLMALI!
ŞARABINA UYKU İLACI KOYARSAK TEHLİKEYE GİRMEYİZ...
14·29

İŞTE ŞARABINIZ... AZ SONRA YEMEK DE GELİYOR!
VERİN! ÇOK SUSADIM!

HEPSİNİ İÇTİ! BİRAZDAN DERİN BİR UYKUYA DALACAK...

Az sonra...
UFF... NASIL DA UYKUM GELDİ... GÖZLERİMİ... AÇAMI... YORUM...

Aynı anda yolda...
İZLERE BAKILIRSA HIRSIZ BU KULÜBEYE GİRMİŞ...

Kulübede...
ARTIK GÜZEL ELBİSELER GİYEBİLECEĞİM... EMİNİM İPEK GÖMLEK DE VARDIR...
ÖNCE BU HERİFİ ORTADAN KALDIRALIM... ONU NEHRE ATABİLİRİZ!

HAY AKSİ! BİRİ GELİYOR ANNE!
ÖYLEYSE ONU BÜYÜK SANDIĞIN İÇİNE KOYALIM ÇABUK!

YABANCI GELMEDEN ACELE ET! BEN BAVULU İÇERİ GÖTÜRÜYORUM...
UMARIM HEMEN UYANMAZ!
14.30

ÖZÜR DİLERİM, BURAYA ELİNDE SANDIK, ŞİŞMAN BİR ADAM GELDİ Mİ?
BURAYA KİMSE GELMEDİ! GİDİN!
EYVAH! AVCI SANDIKTAKİ ADAMI ARIYOR! YANDIK!

EMİN MİSİNİZ? ARADIĞIM ADAMIN İZLERİ BURAYA GELDİĞİNİ GÖSTERİYOR!
NE LAF ANLAMAZ ADAMSIN! YOK DEDİM YA!
HORR HORR ZZZZ...

VAY CANINA! SANDIKTAN BİR SES GELDİ!
ÖNEMLİ DEĞİL! SADECE TAHTA KURULARININ SESİDİR BAYIM!

TEHLİKELİ BİRİNE BENZİYOR... KALAN ŞARAPLA ONU UYUTSAK İYİ OLACAK!
BİR BARDAK ŞARAP BUYRUN...
İSTEMEM!
UFF... ZZZ...

BU TAHTA KURUSU FALAN DEĞİL BAL GİBİ İNSAN SESİ!
HAY AKSİ!

YABANCI HERŞEYİ ÖĞRENDİ!
SEN ÖBÜR ODAYA GİT VE ONU BANA BIRAK!
14·31

SONUNDA SENİ BULDUM HAYDUT BOZUNTUSU! SANDIK NEREDE?
AHH... ZZZ...

LEŞ GİBİ ŞARAP KOKUYOR! ANLAŞILAN ONU ŞARAPLA UYUTMUŞLAR.. BANA DA İÇİRECEKLERDİ...

SANDIĞI DA ONLAR ALMIŞTIR MUTLAKA.. ACABA NEREYE SAKLADILAR?
O DA NE? NAL SESLERİ!

KAMÇILA ANNE! HAH! HA HA! SANDIĞI DA ALDIM! APTAL SARIŞIN GELENE KADAR BİZ ÇOKTAN UZAKLA-ŞIRIZ...
HAY AKSİ!

EYVAH! BİZİ GÖR-DÜ! PEŞİMİZDE!
BIRAK GELSİN! ASLA BİZE YETİŞEMEZ! DEEH!

HAZİNEYİ KAÇIRIYORLAR! AT İYİCE ISINMADAN ONLARA YETİŞMELİYİM... YOKSA RODİ VE PROFESÖR'Ü KURTARA-MAM...
14·32

PORTLAND'DA SALDIRI

Atla insan arasında olağanüstü bir yarış başlar... Blek canını dişine takarak insanüstü bir güçle arabaya yetişmeyi başarır...

BİZE YETİŞTİ ANNE! ELBİSELERİMİ ALACAK!

BİNMESİNE İZİN VERME!

AZ ÖNCE BANA APTAL DEDİN! CESARETİN VARSA TEKRARLA BAKALIM!

AAHH!

SOCK!

OĞLUMU RAHAT BIRAK!

Blek ve delikanlı, arabanın sarsıntısıyla dengelerini kaybederek yere düşerler...

Bu arada araba da kontrolden çıkar...

İMDAAT!

14·33

HAY AKSİ! DÜŞERKEN KAFASINI ÇARPIP BAYILDI!
BOĞULUYORUM...

VAY CANINA! ARABA NEHİRE DÜŞMÜŞ! İHTİYAR DA YÜZME BİLMİYOR!

Blek bir kaç kulaçta kadına yetişir...

AT DA KURTULDU AMA SANDIK DİPTE KALDI...

NEDENSE ONU HEP SU ALTINDAN ÇIKARMAM GEREKİYOR! İŞTE BURADA!

ÇOK AĞIR.. ONU ÇEKMEK ZOR OLACAK! ŞU İP İŞİME YARAYABİLİR..

Blek ipi sandığa bağlayıp atla çekmeye başlar...
HAYDİ YAVRUM, GAYRET!

Ve az sonra...
AFERİN SANA! İNSAN OLSAYDIN SANA BİR KAÇ ALTIN VERİRDİM AMA SEN ARPAYI TERCİH EDERSİN DEĞİL Mİ?

İHTİYAR VE OĞLU GİDİYOR.. BU KADAR DERS ONLARA YETTİ GALİBA..
14·34

RODİ VE PROFESÖR'Ü KURTARMAK İÇİN HEMEN SANDIĞI GÖTÜRMELİYİM...

BU HAZİNEYİ HAYDUTLARA VERECEĞİME ÜZÜLÜYORUM AMA DOSTLARIMIN HAYATI DAHA DEĞERLİ...

Haydutların mağarasında...
ARKADAŞINIZ GECİKTİ... BELKİ SİZİN YERİNİZE HAZİNEYİ TERCİH ETMİŞTİR...
BLEK'İ TANIMIYORSUN!

O DÜRÜST VE MERT BİRİDİR! ASİL RUHUNU HİÇ BİR ŞEY LEKELEYEMEZ ANLADIN MI?

ANLAMADIM AMA ESASLI KONUŞUYORSUN!
PUMA! AVCI GELDİ!

GÖRDÜĞÜN GİBİ HAZİNEYİ GETİRDİM! SEN DE SÖZÜNÜ TUT...
HAH! HA! TAMAM MERAK ETME...

İŞTE KURTULDUNUZ... BEN SÖZÜNÜ TUTAN BİR HAYDUTUM! İYİ BİR NUTUK ATMAK İSTERDİM AMA NE YAZIK Kİ SİZİN KADAR BECEREMEM... HAYDİ...
HA! HA! ÖNEMLİ DEĞİL...

Karşılıklı silahların doğrultulduğu takasta Profesör ve Rodi mağaradan çıkar...
14·35

YAŞASIN KURTULDUK! MANTARLARIM DA KURTULDU! HAYDİ, BURADAN UZAKLAŞALIM...
ŞUNA BAK! HALA MANTARLARI DÜŞÜNÜYOR!

SANDIĞIN ANAHTARI ONLARDA KALDI... NASIL AÇACAĞIZ?
AÇMASI BİR AY SÜRSE NE ÇIKAR? NASIL OLSA ZENGİNİZ!

İki saat sonra...
İŞTE AÇILDI! LANET OLSUN! İÇİ TAŞ DOLUYMUŞ...
TAŞ MI? BİZİ KANDIRDILAR!

BAHSE GİRERİM BU O PROFESÖR'ÜN İŞİDİR... BUNDAN SONRA SÜSLÜ KONUŞANLARI DÖVECEĞİM...

O sırada...
ARTIK BİZİ YAKALAYAMAZLAR! BİRAZ DURALIM! HA! HA! HA!

HA! HA! HA! GÜLMEKTEN ÇATLAYACAĞIM... HUU UHUU!
NEOLDU PROFESÖR? GÜLECEK NE VAR?
BU KOKMUŞ MANTARLAR YÜZÜNDEN AKLINI OYNATTI...

İKİ GÜNDÜR DAYANDIM AMA ARTIK YETER... VAY CANINA! MANTARLARIN ALTINDA HAZİNE VAR!
HAZİNE BURADA... ÖYLEYSE...
14-36

PUMA'YA VERDİĞİMİZ SANDIK TAŞ DOLUYDU... GEÇEN GECE SİZ UYURKEN DEĞİŞTİRMİŞTİM... HA! HA! HA!
BEN DE TAŞ DOLU SANDIK İÇİN NE ZAHMETLERE GİRDİM...
MANTARLARI NEDEN BIRAKMADIĞINI ŞİMDİ ANLADIM.. SEN BİR DAHİSİN PROFESÖR!

İki hafta sonra avcıların kamprının civarında...
TEK ATIŞTA ŞU YABAN ÖRDEĞİNİ VURAMAZSAM...

Ama avcı daha tetiği çekmeden bir silah sesi duyulur ve ördek yere düşer...
HEY! KİM ATEŞ ETTİ?
PAM!

TAM BAŞINDAN VURULMUŞ! BÖYLE ATEŞ EDEBİLECEK BİR KİŞİYİ TANIYORUM!

ÇOCUKLAR TOPLANIN! BLEK DÖNDÜ!

Nitekim...
EVET ONLAR! BİZİMKİLER! YAŞASIN!
SİZLERDEN UZUN ZAMAN AYRI KALDIK DOSTLARIM AMA ELİ BOŞ DÖNMEDİK... CEPHANE ALMAK İÇİN HAZİNE GETİRDİK!
YAŞASIN KAHRAMANLARIMIZ!
BU HAZİNEYİ PROFESÖR'ÜN SAYESİNDE KAZANDIK! ONU KULÜBESİNE OMUZLARDA GÖTÜRELİM...
14·37

Kulübenin kapısı biraz daha yüksek olsaydı Profesör'ün zaferi tam olacaktı...
YÜKSEK ZEKAMA GÖSTERDİĞİNİZ BU YÜKSEK TEZAHÜRAT...
PACK!

UH... ZAFER BAZEN İNSANIN BAŞINA VURUR DERLER.. DOĞRUYMUŞ...

Bir akşam Portland şehrinin batı kapısında...
DUR! BU ARABAYLA NEREYE GİDİYORSUN?
ŞEHİRDE SATMAK İÇİN BİRAZ ŞARAP GETİRDİK ÇAVUŞ!

SAKIN SİZLER ŞU DAĞLARDA YAŞAYAN ASİLERDEN OLMAYASINIZ?
BAĞLARDA, DAĞLARDA DEĞİL EFENDİM, VADİDE...

NE BAĞI BE ADAM? BEN DAĞ DEDİM..
YÜKSEK SESLE KONUŞUN... BEN SAĞIRIM, TORUNUM DA DİLSİZDİR!
MM... MM...

BIRAK GEÇSİNLER PERKİNS! YOKSA SABAHA KADAR BUNLARLA UĞRAŞACAĞIZ...
İYİ, ÇEKİL AYAK ALTINDAN!
AYAKLARINIZ MI AĞRIYOR?
11.38

LANET OLSUN! GEÇİN DEDİM! GEÇİN!
ANLIYORUM AMA NİYE BAĞIRIYORSUN?

İhtiyar adam ve torunu bazı sokaklardan geçtikten sonra bir kapının önünde dururlar...
AMERİKA, HÜRRİYET!
TAK! TAK!
VATANSEVERLERİN PAROLASI BU!

GİRİN AMA KİMSİNİZ? SİZİ İLK KEZ GÖRÜYORUM!
BUNDAN EMİN MİSİNİZ AVUKAT CONOLY?

BLEK! RODİ!
OH BE... DİLSİZ ROLÜ OYNAMAKTAN SIKILDIM...
BEN DE SAĞIR İHTİYAR ROLÜNDEN...

SİZİ YENİDEN GÖRMEK NE GÜZEL... O FIÇIYLA NE GETİRDİNİZ?
SADECE BASİT BİR HAZİNE, SAYIN AVUKAT!

SİZCE BUNUNLA VATANSEVERLER İÇİN NE KADAR CEPHANE VE SİLAH ALABİLİRİZ?
BİNLERCE! OH... GÖZLERİME İNANAMIYORUM!
14·39

BÜTÜN VATANSEVERLER ADINA SANA TEŞEKKÜR EDERİM BLEK! BU PARA SAYESİNDE İNGİLİZLER'E KARŞI ÖZGÜRLÜK SAVAŞIMIZI SÜRDÜREBİLECEĞİZ...

SOKAKTA AYAK SESLERİ VAR!
SUSUN! ŞEHİR DEVRİYE VE CASUSLA DOLU...

O sırada Conoly'nin evinin bulunduğu sokakta...
DİKKAT KÜÇÜK BEY, NAZİK AYAKLARINIZ BU YOLLARA ALIŞIK DEĞİL...

ABRAHAM! ARKAMIZDAKİ GARİP GÜRÜLTÜYÜ DUYUYOR MUSUN?
EVET! NEDİR ACABA?

AHH! DİKKAT KÜÇÜK BEY!

Birden merdivenlerin başında hızla yuvarlanan bir fıçı belirir...
İMDAT! KURTAR!
YERE YATIN KÜÇÜK BEY!

Korkudan donakalan çocuk üzerine gelmekte olan fıçıya bakakalır...
KİM BU BAĞIRAN? NELER OLUYOR?

Rodi şimşek gibi çocuğu içeri çeker...

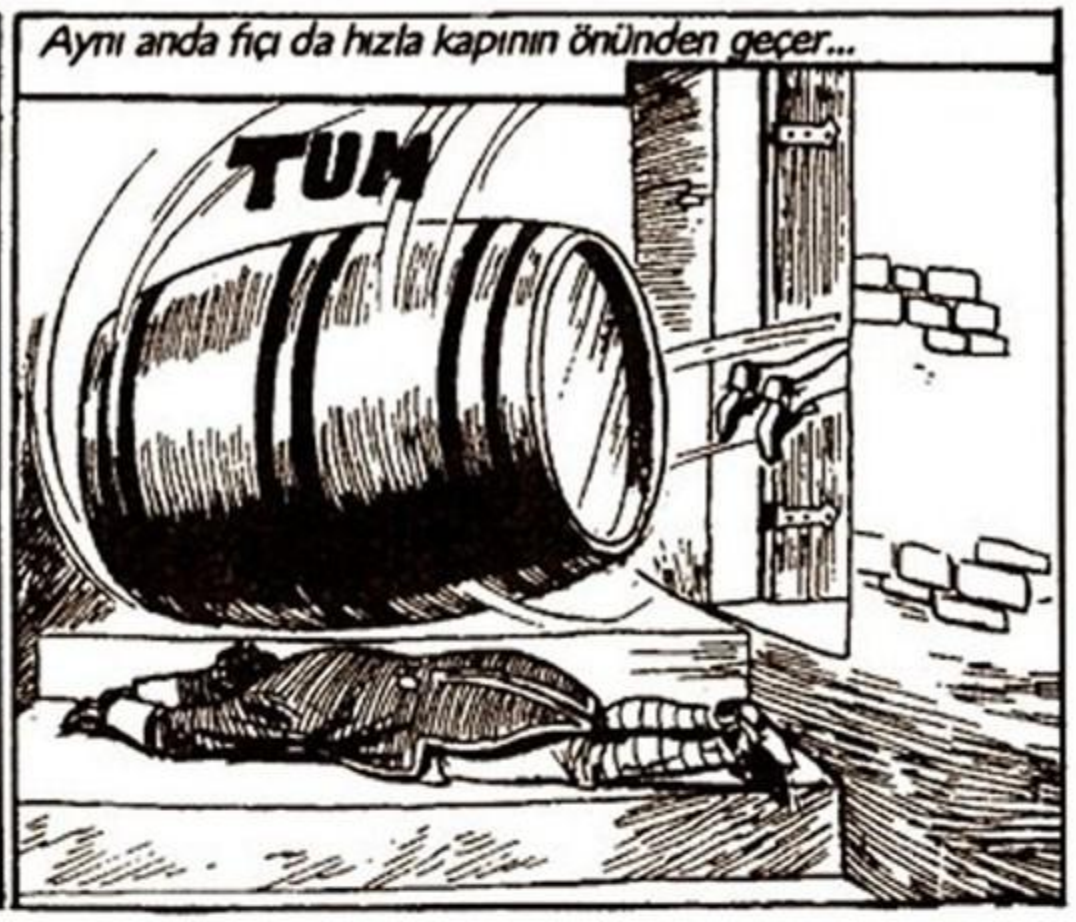
Aynı anda fıçı da hızla kapının önünden geçer...
TUM

AH BAŞIM... ZAVALLI BURNUM...
UCUZ ATLATTIN AHBAP! KORKMA ARTIK!
BİRİ DAHA VARDI!

AMAN TANRIM! YENİ ELBİSEMİ MAHVETTİN! SAÇLARIMI BOZDUN! BANA NASIL BÖYLE DAVRANABİLİRSİN TERBİYESİZ ÇOCUK?
NEE?

NEDEN BU KABA İNSANLARIN ARASINA GELDİM SANKİ! NE İŞİM VAR BURADA?
HEY, HAYATINI KURTARAN BİRİNE BÖYLE Mİ TEŞEKKÜR EDERSİN?

BASAMAĞIN DİBİNE YATMAKLA AKILLIK ETMİŞSİN DOSTUM! FIÇI SIRTINI SIYIRARAK GEÇTİ...
ABRAHAM KURTULDU!

BENİ TOZUN İÇİNE YUVARLADIĞIN İÇİN BİR DE TEŞEKKÜR MÜ EDECEĞİM?
ŞİMDİ GÖSTERİRİM SANA!
DURUN KÜÇÜK BEY!

SİZİ O KURTARDI! ONA TEŞEKKÜR ETMELİSİNİZ... HAYDİ UZATIN ELİNİZİ...
TAMAM ABRAHAM, HATIRIN İÇİN BU KABA ÇOCUĞUN ELİNİ SIKACAĞIM...

BENİM İÇİN NE ŞEREF!
ONA İYİ BİR SÜRPRİZİM VAR!

BELKİ KIRMIZI BOYA ELBİSENE UYMAZ AMA BAŞKA RENK YOKTU...
OHH?

RENGİN DE PEK SOLUK... BİRAZ KIRMIZI YÜZÜNE İYİ GELECEK!
İMDAT! ABRAHAM!

TERBİYESİZ YÜZÜMÜ BOYADI!
BUNU HAKETMİŞTİNİZ... ŞİMDİ ÇOK GEÇ OLMADAN KALACAK BİR HAN BULALIM...

YAPTIKLARINIZ İÇİN TEŞEKKÜRLER BEYLER.. HOŞÇAKALIN!
GÜLE GÜLE! FIÇILARA DİKKAT EDİN!
14·42

BÖYLE SÜT KUZULARI YANLARINDA ANNELERİ OLMADAN SOKAĞA ÇIKMAMALI...
BU FIÇI İŞİ KAFAMI KARIŞTIRDI...

FIÇILAR DURUP DURURKEN YUVARLANMAZ! BAHSE GİRERİM BİRİ ONLARI ÖLDÜRMEK İSTEDİ...
ŞEHİR SERSERİLERLE DOLU... GERİ DÖNMEK İÇİN SİZ DE KARANLIKTAN YARARLANSANIZ İYİ OLUR!

HAKLISINIZ... İYİ GECELER AVUKAT!
İYİ ŞANSLAR! DEVRİYELERE DİKKAT!

ONU KIRMIZIYA BOYAMAN İYİ OLMADI...
NE YAPAYIM? UKALALARA TAHAMMÜL EDEMİYORUM...

Aynı anda...
BİRİ BAĞIRIYOR!
AH! İMDAT!
KOŞ RODİ!

VAY CANINA! ABRAHAM BU!
İMDAT! KÜÇÜK BEYİ ÇUVALA KOYUP KAÇIRDILAR!
HAY AKSİ!

NE TARAFA GİTTİLER?
ŞU TARAFA!
TAKİP EDELİM...

İŞTE ORADALAR! SIRTLARINDA ÇUVAL VAR! YAKALAYALIM!
AYAK SESLERİ! GALİBA DEVRİ-YELER GELİ-YOR...

GEÇTİLER... ŞİMDİ KOŞUP ÇOCUĞU KUR-TARALIM...

Bir kaç saniye sonra...
İŞTE!
DURUN! BIRAKIN O ÇUVALI HAYDUT-LAR!
İKİ KİŞİ-LER! ATEŞ EDELİM!
HAY AKSİ!

PAM!

ÇOCUKLARA SALDIRMAK KOLAY DEĞİL Mİ? BENİMLE İŞİNİZ BİRAZ UZAYACAK...
SOCK
AHHH!

LANET OLSUN! BU KAHROLASI VELET DE NEREDEN ÇIKTI?
PAM!

Az ileride...
DUYDUNUZ MU ÇAVUŞ? ŞU TARAFTAN İKİ EL SİLAH SESİ GELDİ...
GİDİP BAKALIM! İLERİ... MARŞ!

AZİZLER, BU ADAMI DÖVDÜĞÜM İÇİN BENİ AFFEDİN AMA O BENİM PATRONUMU ÇALDI!

DİKKAT! DEVRİYELER GELİYOR...

LANET OLSUN! YAKALANIRSAK EN AZ BİR AY İÇERİDE YATARIZ...
ÇUVALI AÇMAYA VAKİT YOK! BU TARAFTAN ARKADAŞLAR!

NEDEN KAÇIYORUZ? SİZİ DE BİR AY İÇERİ Mİ ATARLAR?
BİZİ YAKALARLARSA ASARLAR!
14·45

İŞTE DUVARLAR! ÇIKALIM ÇABUK!

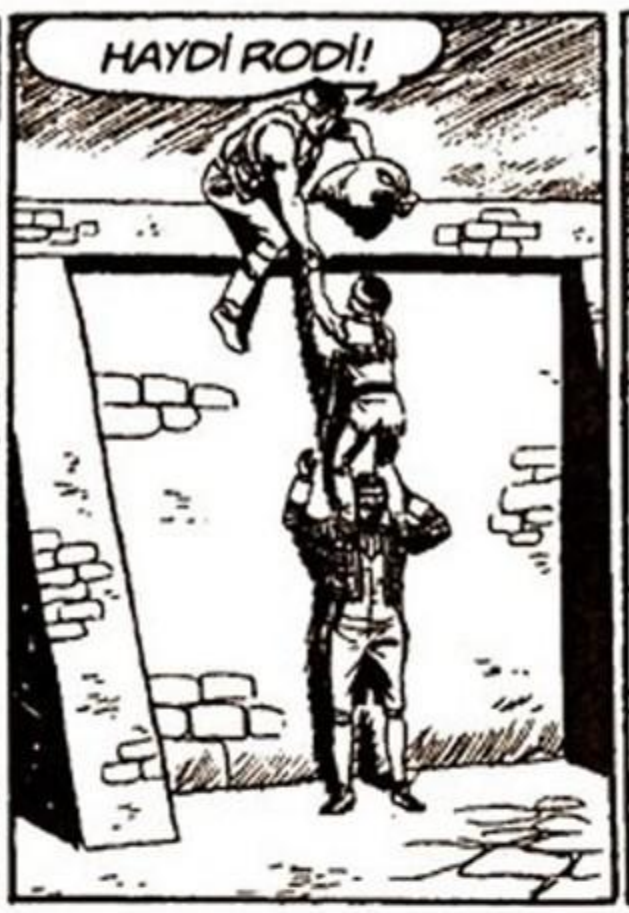
HAYDİ RODİ!

Göz açıp kapayıncaya kadar duvarın diğer yanına geçerler...

Ve uzun bir koşudan sonra...
BAŞARDIK! ARTIK ÇOCUĞU ÇUVALDAN ÇIKARABİLİRİZ...
UFF... BOĞULACAKTIM!

AH! BUNU SENİN YAPTIĞINI BİLİYORDUM! ÖNCE BOYA, ŞİMDİ DE ÇUVAL! SENİ ALÇAK!
HAYIR KÜÇÜK BEY, YANLIŞINIZ VAR! ONLAR SİZİ HAYDUTLARDAN KURTARDILAR!
?

YÜRÜYÜN... BİZİMLE KAMPA GELİRSENİZ İYİ OLACAK! ORASI SİZİN İÇİN GÜVENLİ BİR YER!

O FIÇI BİR KAZA DEĞİLDİ... ÇOCUĞU KAÇIRMAK İSTEYENLERİN BİR OYUNU OLDUĞUNA EMİNİM!

AMA BİZİM DÜŞMANIMIZ OLAMAZ! İRLANDA'DAN YENİ GELDİK...
KOLEJİ BİTİRİP AMERİKA'YA ÇİFTLİĞİMİN BAŞINA GEÇMEYE GELDİM...
14·46

SENİN ÇİFTLİĞİN Mİ VAR?
EVET, AMCAM BENİM ADIMA YÖNETİYOR! BEN BARONET ERMENEGİLDO ASDRUBALE O'HARA'YIM...

BENSE SADECE RODİ'YİM... BU DA BLEK..
ÇELİK BLEK Mİ? ÜNÜNÜZ AVRUPA'YA KADAR GELDİ...İNGİLİZLER'İN SİZE NEDEN DÜŞMAN OLDUĞUNU ANLIYORUM...

Ertesi gün avcıların kampında...

KAMPIMIZI NASIL BULDUN KÜÇÜK BARON?
BERBAT! SEN İRLANDA'DAKİ EVİMİ GÖRMELİYDİN... RAFAEL TABLOLARIYLA DOLU...

RAFAEL DE KİM?
CAHİL! RAFAEL ÜNLÜ BİR İTALYAN RESSAMDIR.. BAHSE GİRERİM SHAKESPİERE VE DANTE'Yİ DE TANIMIYORSUNDUR..

ONLAR DA RESSAM MI?
BİRİ ŞAİR, DİĞERİ YAZAR.. SEN DE HİÇ BİR ŞEY BİLMİYORSUN! HA! HA! HA!

PEKİ SEN KIZARTMACININ KİM OLDUĞUNU BİLİYORMUSUN?

KIZARTMACI MI? O DA KİM?
CAHİL! İŞTE ŞURADAKİ AVCI! KİMSE ONUN GİBİ BALIK KIZARTAMAZ.... BÜYÜK ADAMDIR!
14·47

Az sonra...
HAYDİ GEL, SEN DE YÜZ... KASLARIN GELİŞİR!
BEN... YÜZME BİLMİYORUM!

ÖĞRENMEK İÇİN NE BEKLİYORSUN? ATLA DA SANA ÖĞRETEYİM...

KORKMA, SENİ TUTUYORUM! KOLLARINI ÇIRP!
VAY CANINA! ÇOK GÜZEL!

SEN İYİ BİR ÇOCUKSUN RODİ! BANA GİLDO DİYEBİLİRSİN!
KABUL! SANA BALIK TUTMASINI DA ÖĞRETECEĞİM...

SEN DE BANA BÜYÜK ADAMLARI ÖĞRETİRSİN OLDU MU?
ANLAŞTIK!

O akşam...
DANTE ALİGHİERİ "İLAHİ KOMEDİ"Yİ YAZDI... 1265'TE FLORANSA'DA DOĞDU!
?

O sırada tanıdık iki kişi uzaktan avcıların kampını gözlemektedir...
ZENCİ VE ÇOCUK AVCILARIN KORUMASINDA! O BACAKSIZI NASIL KAÇIRACAĞIZ?
AVCILARIN ÇOĞU AVDA...

BİR FİKRİM VAR! KARAAYAKLAR BLEK'İN DÜŞMANIDIR! ONLARI ATEŞ SUYUYLA KANDIRIP AVCILARA SALDIRMALARINI SAĞLAYABİLİRİZ...
14·48

TUZAK

KIZILDERİLİLER ATEŞ SUYUNA DAYANAMAZ! KAMPA SALDIRIRLARSA GERİSİ KOLAY...
BİZ DE KARIŞIKLIKTAN YARARLANIP ÇOCUĞU KAÇIRIRIZ!

BEN ERLİ KAMPINA GİDİYORUM... SEN ERMENEGİLDO VE AVCILARI GÖZETLEMEYE DEVAM ET...
ANLAŞ-TIK!

Wiggins gittikten sonra Biondino yalnız kalır...
UMARIM ÇABUK DÖNER... AVCILARIN YAKININDA OLMAK HOŞUMA GİTMİYOR!

O sırada avcıların kampında...
BANA KALIRSA GIOTTO'NUN TABLOLARINDAKİ EN BÜYÜK ÖZELLİK...
HEY, DAHİLER! BİR DAKİKA BURAYA GELİN!
NE VAR GREGORY?
BİR SAATTİR BU GARİP NESNENİN NE İŞE YARADIĞINI ANLAMAK İÇİN KAFA YORUYORUM... BİR DE SİZ BAKIN...
14·49

BUNUN NE İŞE YARADIĞINI SÖYLEYEBİLİR MİSİNİZ?
NEREDEN ÇIKTI BU? DAHA ÖNCE HİÇ GÖRMEMİŞTİM!

BEN AVRUPA'DA BUNA BENZER BİRŞEY GÖRDÜM! BİR ÇEŞİT MODERN TOPTU... YENİ MEKANİK TEORİLERE GÖRE YAPILMIŞTI!

VAY BE! BU ÇOCUK GERÇEK BİR DAHİ!
NE TOPU? BU NEHİR SULARININ AKINTI HIZINI ÖLÇME ALETİ! HİDROSTATİK KURALLARA GÖRE YAPILDIĞI BELLİ...

CEHALETİMDEN UTANIYORUM! BU İNSANLARIN ARASINDA DURAMAM... EN İYİSİ UZAKLAŞAYIM...

BENCE BU BİR TOP, İLK BAKIŞTA ANLADIM!
HAYIR EFENDİM, AKINTI ÖLÇER OLDUĞU ORTADA!
İKİNİZ DE YANILIYORSUNUZ!

BU, GREGORYNİN ELMALARINI ÇALMAYA YARAYAN BİR MAKİNE... BEN İCAT ETTİM!
NEE?
NASIL?
14 50

GELİN DE GÖSTEREYİM... GREGORY ELMALARINI KİMSE ÇALMASIN DİYE AĞACA KÖPEK BAĞLADI!
VAY CANINA! NE VAHŞİ KÖPEK!
GRR...

EVET, GEÇEN GÜN PANTOLONUMU YIRTTI! BEN DE BU MAKİNEYLE RAHATÇA ELMA ALIYORUM, BAKIN!
ARF!

BORUNUN UCUNDAKİ KAFESİN DİŞLERİ ELMAYI DALINDAN KOPARIYOR VE ONU BORUYA DÜŞÜRÜYOR!

İKİ SANİYE SONRA ELMA BORUNUN DİĞER UCUNDAN ÇIKIYOR!

TAM AĞZIMA LAYIK... MAKİNEMİ NASIL BULDUNUZ?
DOĞRUSU HARİKA BİR BULUŞ!

BİZ DE BUNUN BİR TOP VEYA AKINTI...
DİKKAT! KÖPEK İPİNİ KOPARTTI!
CRACK!
GRRR

AH! DUR SEFİL HAYVAN! ELMALARI ÇALAN BEN DEĞİLİM!
İMDAAT!
14·51

O sırada...
AVCILAR BENİ BURADA YAKALARSA HAPI YUTARIM! BLEK GEÇEN GECE SALDIRANLARDAN BİRİNİN BEN OLDUĞUMU MUTLAKA HATIRLAR!

BİR ÇITIRTI! ARKAMDA BİRİ VAR!
DUR SERSEM! BENİM!

BAY SMİTH!
BEKLEMEKTEN SIKILDIM VE SİZİ ARAMAYA GELDİM!

EMİRLERİMİ BÖYLE Mİ UYGULUYORSUNUZ?
AMA BEN...

İKİ GÜNDÜR BEKLİYORUM AMA HALA ÇOCUĞU GETİRMEDİNİZ! NE ÖLÜ NE DİRİ... NE YAPTINIZ?

ŞANSIMIZ BİR TÜRLÜ YAVER GİTMEDİ! ŞEHİRDE ARA SOKAKLARIN BİRİNDE ÜZERLERİNE FIÇI YUVARLADIK, TAM EZİLECEKLERDİ AMA...
AMA NE?

ÇELİK BLEK ORTAYA ÇIKIP ONLARI KURTARDI! SONRA ÇOCUĞU ÇUVALA KOYUP KAÇIRIYORDUK AMA BLEK YİNE ONU KURTARDI!

ŞİMDİ ÇOCUK ORADA, AVCILARIN KAMPINDA! WİGGİNS KARAAYAKLAR'IN KÖYÜNE GİTTİ! YERLİLERİ AVCILARA KARŞI KIŞKIRTACAK!
NE? SAVAŞ MI ÇIKARACAKSINIZ?

BAŞKA ÇARE YOK... KARIŞIKLIKTAN YARARLANIP ÇOCUĞU KAÇIRABİLİRİZ...
14·52

O sırada avcı kampında...
ŞU AĞAÇLARIN ARASINDA BİR KIPIRTI OLDU SANKİ... BİZDEN BİRİ OLAMAZ!

EN İYİSİ GİDİP BAKMAK! HAYDUTLAR VEYA KIZILDERİLİLER OLABİLİR!

BİR ŞEY ÖĞRENMEK İSTİYORUM BAY SMİTH! BU ÇOCUK SİZİN İÇİN NEDEN BU KADAR ÖNEMLİ?
BU BENİM SORUNUM!

SEN VE ARKADAŞIN ERMENEGİLDO'YU GETİRDİĞİNİZDE YÜZ STERLİN VERECEĞİM, YETMEZ Mİ?
BİZİM İÇİN ÖNEMLİ OLAN PARA...

BİRİ KAMPTAN ÇIKTI, BURAYA GELİYOR.. FAKAT... ÇELİK BLEK BU!
LANET OLSUN! ÇABUK BURADAN GİDELİM!

Az sonra Blek oraya geldiğinde kimseyi göremez...
KİMSE YOK AMA YANILMADIĞIMA EMİNİM!

İŞTE İKİ BEYAZA AİT İZLER.. AZ ÖNCE UZAKLAŞMIŞLAR!

PORTLAND'DA GİLDO'YU KAÇIRMAK İSTEYENLER OLABİLİR.. KAMPA DÖNEYİM..
14·53

İÇİNİZDE GİLDO'YU GÖREN VAR MI?
ŞU KULÜBENİN ARKASINDA BLEK!

OH, İYİ GÜNLER BLEK! SENCE BU KAMIŞ BALIK TUTMAYA UYGUN MU? RODİ BANA BALIK TUTMAYI ÖĞRETTİ, DENEMEK İSTİYORUM!
KAMPTAN AYRILMASAN İYİ OLUR GİLDO...

YAKINLARDA ŞÜPHELİ KİŞİLER DOLAŞIYOR.. SENİ KAÇIRMAK İSTEYENLER OLABİLİR..

BALIK AVLAMAK İSTİYORUM VE AVLAYACAĞIM!
BİR YERE GİTMEYECEKSİN!

NE ? BEN BİR BARONUM VE KİMSEDEN EMİR ALMAM...
İMPARATOR BİLE OLSAN FARKETMEZ! BURADA EMİRLERİ BEN VERİRİM!
ANLADIN MI?

EĞER DEDİĞİMİ YAPMAZSAN DAYAĞI YERSİN BİLMİŞ OL!

DAYAK HA? BENİM DE EMRİMDE YÜZLERCE HİZMETKAR VARDI! HA! HA! GÖRECEĞİZ...

BANA KİMSE ENGEL OLAMAZ... TİTREYİN BALIKLAR, BEN GELİYORUM!
14·54

Aynı anda...
NEYSE, BLEK BİZİ GÖRMEDİ...
UNUTMAYIN, ÖLÜ YA DA DİRİ ÇOCUĞU İSTİYORUM... BEN ARTIK GİDEYİM...

Az sonra...
NEREDE KALDI ŞU WIGGINS?
O DA NE? İŞTE ERMENEGİLDO, HEM DE YALNIZ...

AVCILARIN KAMPINDAN DA OLDUKÇA UZAKTAYIZ! ONU YAKALAMAK İÇİN ÇOK İYİ BİR FIRSAT!

Bu sırada...
EMİNİM GİLDO BALIK TUTAMADIĞI İÇİN ÇOK ÜZÜLMÜŞTÜR! ONA BAŞKA BİR UĞRAŞ BULMALIYIM...
GİLDO! HEY GİLDO!

AZ ÖNCE BURADAYDI, NEREYE GİTTİ?
GİLDO'YU ARIYORSAN ELİNDE KAMIŞLA BALIK TUTMAYA GİDERKEN GÖRDÜM!

DEMEK SÖZÜMÜ DİNLEMEDİ, GÖSTERİRİM BEN ONA!

Aynı anda...
BOŞUNA ÇIRPINMA! BU KES SENİ ELİMDEN KİMSE KURTARAMAZ! BAY SMİTH'İN YÜZ STERLİN'İ ŞİMDİDEN SAYILIR!
14·55

Bir kaç saniye sonra...
LANET OLSUN!

SEN GEÇEN GECE BİZE SALDIRANLARDAN BİRİSİN! YEDİĞİN DAYAK AZ GELDİ GALİBA!
AAHH!
SOCK!

AMA BU KEZ BANA ENGEL OLAMAYACAKSIN ALÇAK!

BIRAK O SİLAHI ELİNDEN!
OOHH!
PACK!

SENİN GİBİLERİNE BU DA YETER..
SMACK!

Fakat haydut suya düşerken Gildo'ya çarpar...
SPLASH
14·56

GİLDO ELLERİ BAĞLIYKEN YÜZEMEZ... ONU HEMEN ÇIKARTMALIYIM YOKSA BOĞULACAK!

Blek, Gildo'yla uğraşırken haydut fırsattan yararlanıp kaçar...
VAY ALÇAK! YİNE ELİMDEN KAÇTI!

AMA SENİN KURTULMAN DAHA ÖNEMLİ! NASILSIN?
BEN... SANA NASIL TEŞEKKÜR EDECEĞİMİ BİLEMİYORUM! KORKUDAN HALA KENDİME GELEMEDİM!

BEN ŞİMDİ SENİ KENDİNE GETİRİRİM!
AMA... NE YAPIYORSUN? İMDAAT!

SENİ DÖVECEĞİMİ SÖYLEMİŞTİM! BEN DEDİĞİMİ YAPARIM...

O sırada Karaayaklar'ın kampında...
İYİ DÜŞÜN TENHALPAK! HEM BLEK'İN SAÇLARINI HEM DE ATEŞ SUYUNU ALACAKSIN!
TENHALPAK DÜŞÜNDÜ VE KABUL EDİYOR! KARAAYAKLAR AVCILARLA SAVAŞACAK!
GÜZEL... BEN SADECE ÇOCUĞU İSTİYORUM...
MERAK ETME, ONU ALACAKSIN!
14·57

Bir kaç saat sonra avcıların kampında...
BİZ GİLDOYU AMCASINA GÖTÜRÜYORUZ! GELİYOR MUSUN?
O KADAR YOLU YÜRÜMEYE HİÇ NİYETİM YOK... SİZE İYİ YOLCULUKLAR!
GÖRÜŞÜRÜZ PROFESÖR!
AMCAM BENİ GÖRÜNCE KİMBİLİR NE KADAR SEVİNECEK! ACELE EDELİM!
SAKİN OL GİLDO, YOLUMUZ UZUN... ÇABUK YORULURSUN!

ÇİFTLİĞİMİ BEĞENECEKSİNİZ... AMCAM BİZİ ÇOK İYİ KARŞILAYACAK!
O sırada...
NİHAYET SENİ BULDUM WİGGİNS! ERMENEGİLDO VE ZENCİ BLEK'LE BİRLİKTE KÖYDEN AYRILDILAR! KUZEYE GİDİYORLAR!
UGH! ONLARI İZLEYELİM!

İki saat sonra...
NE VAR BLEK? ETRAFINA BAKINIP DURUYORSUN...
YOLUNDA GİTMEYEN BİR ŞEY VAR AMA NE?
Tam o sırada...
AHH!
SWISSS
SWISSS
14·58

HÜCUUM!
IAUUUU!!
TANRIM! KIZILDERİLİLER! ABRAHAM'I VURDULAR! MAHVOLDUK!
KARAAYAKLAR! ÇABUK ŞU KAYALARA SIĞININ!

RODİ! İHTİYAR DUNGO'NUN NUMARASINI HATIRLIYOR MUSUN?
TABİ BLEK! MERAK ETME!
AAHH!
EYVAH! RODİ'Yİ DE VURDULAR!
PAM!

IAUUUU!!
IAUUU!
RODİ'Yİ VURDULAR, ONU BURADA BIRAKAMAYIZ!
KAYALARA KOŞ YOKSA BİZ DE ÖLECEĞİZ! ÇABUK OL!
14·59

KURTULAMAYIZ! ÇOK KALABALIK-LAR!

SEN ORADA GİZLEN VE SAKIN ORTAYA ÇIKMA!
SİLAHINI DOLDURA-BİLİRİM!
PAM!
AH!

ARTIK ELİMİZDE SAYILIR!
PAM!

GÖZLERİNİZİ DE AYAKLARI-NIZ GİBİ KARARTACAĞIM ALÇAKLAR!

O sırada Rodi'nin düştüğü yerde...
İHTİYAR DUNGO'NUN NUMARASI İŞE YARADI... BENİM SAĞ OLDUĞUMU ANLAMADILAR!

HEPSİ BLEK'LE MEŞGUL! BU TARAFA BAKAN YOK!

UMARIM BEN AVCILARLA DÖNENE KADAR BLEK DAYANABİLİR... KOŞ RODİ!
14·60

İLK SALDIRIYI ÖNLEDİK AMA YİNE GELİYORLAR BLEK!
KENDİLERİ BİLİR! SEN SİPERDE KAL!

İLERİ SAVAŞÇI!
AAHH!

Bu sırada...
DAYANIN BACAKLARIM! BLEK'İ KURTARMAMIZ GEREK!

HEY RODİ! DELİ GİBİ NEREYE KOŞUYORSUN?
İYİ Kİ SANA RASTLADIM ARTHUR! BLEK MAVİ KAYALIKLARDA KARAAYAKLARIN SALDIRISINA UĞRADI..

ÖYLEYSE KAMPA HEMEN HABER VERELİM...
TUUUH! TUUUUUH!

Boru sesi yankılanarak avcıların kampına ulaşır...
TUUUH! TUUUUH!
BU ARTHUR'UN BORUSU... KUZEYDEN GELİYOR..
TEHLİKE İŞARETİ! HEPİMİZİ ÇAĞIRIYORLAR! GİDELİM!
14·61

Yarım saat sonra...

YENİDEN SALDIRIYA GEÇTİLER BLEK! BU SEFER BAKALIM NE YAPACAĞIZ...

SEN CESUR VE İYİ BİR ÇOCUKSUN GİLDO! SENİN İÇİN ÜZÜLÜYORUM...

BİR DAKİKA! AĞAÇLARIN ARASINDA BİRŞEY GÖRDÜM SANKİ!

TAM ZAMANINDA! İLERİ!

YAHOO!

YAHEE!

CESARET GİLDO! BİZİMKİLER YETİŞTİ!

OHH!

Rodi ile Profesör'ün öncülüğündeki avcıları görünce Karaayaklar kaçmaya başlar...

AVCILAR! KAÇALIM!

AAHH!

RÜYA MI GÖRÜYORUM? AVCILARIN ARASINDA RODİ DE VAR!

RÜYA DEĞİL EVLAT! İHTİYAR DUNGO'NUN NUMARASI İŞE YARADI! HAH! HA! HA!

14·62

YARIŞ ATI GİBİ KOŞTUM AMA SİZİ DE KURTARDIM DOSTLARIM!
AVCILARI GETİRDİĞİN İÇİN SAĞOL! SENİN ÖLDÜĞÜNÜ SANMIŞTIM AMA ŞİMDİ ANLIYORUM Kİ NUMARA YAPMIŞSIN!

İHTİYAR DUNGO BU NUMARAYI AYILARA YAPARDI! AYIYI GÖRÜNCE ÖLÜ GİBİ YERE YATAR, HAYVAN YANINA YAKLAŞINCA DA BİR KURŞUNDA DEVİRİRDİ!

HEPİNİZ HARİKAYDINIZ! HELE BLEK'İ GÖRSEYDİNİZ ORAZİO'DAN BİLE CESURDU!
ORAZİO DA KİM?

ESKİ BİR ROMALI... BİR KÖPRÜYÜ TEK BAŞINA PERS ORDUSUNA KARŞI KORUDU...
DOĞRU! SEN SADECE KAHRAMAN DEĞİL AYNI ZAMANDA DA BİR BİLGİNSİN BLEK...
DOSTUM, DÜNYADA BİR TANE BLEK VAR!

BU ADAM YERLİLERLE BİRLİKTEYDİ... YARALANMIŞ...
BLEK... BLEK'LE KONUŞMAK İSTİYORUM...

BURADAYIM...
BEN HEP BİR HAİN OLDUM AMA ÖLÜRKEN... SİZE BİR İYİLİK ETMEK İSTİYORUM...

GİLDO'YA DİKKAT EDİN... SMİTH ADINDA BİRİ... ONU ELE GEÇİRMEK İSTİYOR! ARKADAŞIM VE BEN... ONA HİZMET EDİYORDUK...
14·63

KİM BU SMİTH? NEDEN GİLDO'YU KAÇIRMAK İSTİYOR?
BİLMİYORUM... YÜZÜNÜ HEP ÖRTÜYOR... SİYAH PELERİNLİ... İRİ YARI BİRİ... AHH...

ÖLDÜ ZAVALLI...
SMİTH'İ PEK TARİF EDEMEDİ... BU ADI İLK KEZ DUYUYORUM...

KARAAYAKLAR ALDIKLARI DERSTEN SONRA HALA KAÇIYORDUR... SİZ KAMPA DÖNÜN DOSTLARIM... RODİ VE BEN GİLDO'YU GÖTÜRECEĞİM...
BENİ GÖRMEYE ÇİFTLİĞİME GELİRSENİZ ÇOK MEMNUN OLURUM... HEPİNİZ HOŞÇAKALIN!
İYİ ŞANSLAR!

Akşama doğru Gildo'nun amcasının oturduğu kasabada...
YANILMIYORSAM RİCHARD AMCAMIN EVİ BURASI...

TANRIM... GİLDO... SEN? NASIL DA BÜYÜMÜŞSÜN?
RİCHARD AMCA! SENİ GÖRDÜĞÜME ÇOK SEVİNDİM!
14·64

MEÇHUL CASUS

Gildo başından geçenleri amcasına anlatır...

ZAVALLI ABRAHAM ÖLDÜ... BLEK VE RODİ OLMASAYDI BEN DE ÖLECEKTİM...

BAYLAR! SİZE NASIL TEŞEKKÜR EDECEĞİMİ BİLMİYORUM... BİR SÜRE KONUĞUM OLUN!

Yarım saat sonra...
BAK BLEK! HİÇ BÖYLE BALIK GÖRMEMİŞTİM, AZ ÖNCE YAKALADIM!
ENDER BİR CİNS, ET YERLER! TEHLİKELİDİR! HEMEN AT ONLARI!

BÖYLE AZ BULUNUR BALIK HİÇ ATILIR MI? UYGUN BİR YER BULURSAM ÜRETECEĞİM...

Az sonra...
BANYONUZ HAZIR EFENDİM...
ÇOK İYİ...

ŞİMDİ BİR GÜZEL YIKANAYIM...

BAKALIM SU YETERİNCE SICAK MI?

AH! ELİM! İMDAT!
EYVAH! UMARIM GİLDO BU İŞİ BENİM YAPTIĞIMI ANLAMAZ...

O sırada kasabada...

ALARM! KASABAYA BİR İNGİLİZ MÜFREZESİ GELİYOR!
TANRIM! HEPİMİZ EVLERİMİZE ÇEKİLELİM!

BU NE GÜZEL KARŞILAMA! SOKAKLARDA KİMSE YOK! KAPILAR, PENCERELER KAPALI...
14·66

BEYEFENDİ! KASABAYA İNGİLİZ ASKERLERİ GELDİ!
KIRMIZI CEKETLİLERLE ARAMIZ İYİ DEĞİLDİR! BİZİ YAKALAYIP ASMAK İÇİN KİMBİLİR NELER VERİRLERDİ?

ONLARI BU KASABADA PEK SEVMEZLER... KİMSE SİZİN BURADA OLDUĞUNUZU ONLARA SÖYLEMEZ, MERAK ETMEYİN...
ŞŞŞ... GELİYORLAR...

KASABANIN HEMEN DIŞINDA KAMP KURACAĞIZ... SOLA, DÖN! İLERİİİ MARŞ!

GİTTİLER... GİDİP YATIN! KORKACAK BİR ŞEY KALMADI!
ONLARDAN KORKTUĞUMUZ FALAN YOK! HELE BİR GELSİNLER!
HAYDİ YATAĞA GEVEZE!

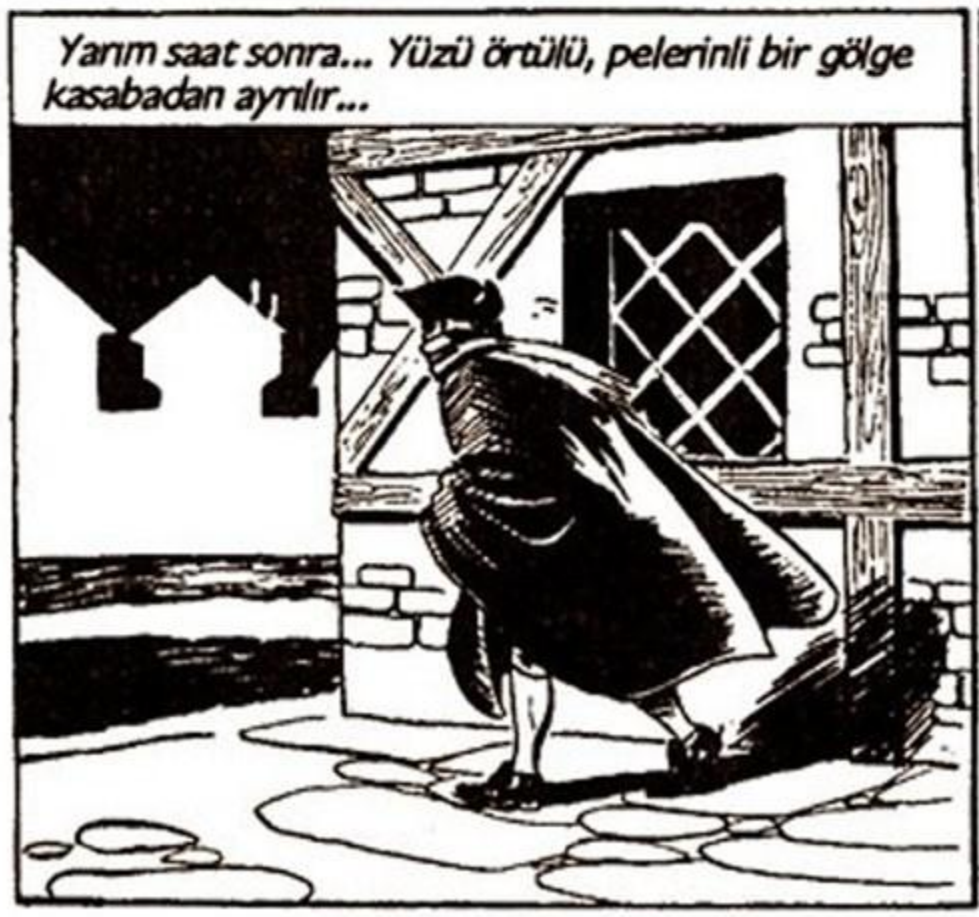
Yarım saat sonra... Yüzü örtülü, pelerinli bir gölge kasabadan ayrılır...

DUR! KİM VAR ORADA?
BEN DOSTUM! ATEŞ ETME! TEĞMENE ÖNEMLİ BİR HABERİM VAR!
14·67

NELER OLUYOR? KİM BU?
ADIMIN ÖNEMİ YOK! BANA BAY SMİTH DİYEBİLİRSİNİZ! ÇELİK BLEK'İ YAKALAMAK İSTER MİYDİNİZ TEĞMEN?

BURAYA ŞAKA YAPMAYA GELDİYSENİZ...
ŞAKA YAPMIYORUM... BLEK VE ARKADAŞLARI KASABADA BİR EVDE KALIYORLAR!

BU HABER DOĞRUYSA YARIN YÜZBAŞI OLABİLİRİM! NÖBETÇİ! HERKESİ UYANDIR!

Bir kaç dakika sonra...
İŞTE BU EV... BLEK'İN UYUDUĞU ODANIN PENCERESİ DE ŞU...
ADAMLARIN YARISI PENCERENİN ALTINDA PUSUYA YATSIN! DİĞERLERİ BENİMLE GELSİN!

VAY CANINA! KAPI DA AÇIK!
HA! HA! BAY SMİTH HERŞEYİ DÜŞÜNÜR!

O sırada evin içinde...
NEDEN UYUMUYORSUN? GİLDO'NUN AMCASI TEHLİKE OLMADIĞINI SÖYLEDİ!
SOKAKTA BAZI GÖLGELER VAR.. BUNLAR İNGİLİZ ASKERİ!
14·68

BURAYA DOĞRU BAKIYORLAR! İÇİMDE KÖTÜ BİR HİS VAR! BURADAN HEMEN GİDELİM RODİ...

BENCE ABARTIYORSUN BLEK... VAY CANINA! KIRMIZI CEKETLİLER!

BAY SMİTH HAKLIYMIŞ! BU ÇELİK BLEK! ELİNİZDEN KAÇIRMAYIN!
DEMEK BİZİ BAY SMİTH ELE VERDİ!

ONU GÖRÜRSENİZ SÖYLEYİN, BU YUMRUKLARDAN ONA DA SAKLADIM!
AAHH!
SMACK!

Sokakta...
ESASLI DÖVÜŞÜYORLAR!
PENCEREDEN KAÇMAYA KALKARLARSA ATEŞ EDECEĞİZ!

AAH!
İMDAT!
İŞTE...
HAYIR! ATEŞ ETMEYİN! BUNLAR BİZİMKİLER!
16·69

GİDELİM RODİ! BU TARAFTA YOL AÇIK!

DİKKAT! KAPIDAN ÇIKIYORLAR!
GERİ ÇEKİL RODİ! KURŞUN YAĞIYOR!
ATEEŞ!
PAM!

KIŞTIRDIK ONLARI! KAFALARINI UZATACAK OLURLARSA KURŞUNU YERLER!

BURADA DURAMAYIZ BLEK! AZ SONRA YUKARIDAKİLER AYILINCA İKİ ATEŞ ARASINDA KALACAĞIZ... ACELE ETMELİ-YİZ...
MERAK ETME!

Blek insanüstü bir güçle kapıyı menteşelerinden söker...
BU KAPI KURŞUN GEÇİRMEYECEK KADAR KALIN... KALKAN GÖREVİ YAPACAK!

İŞTE ÇIKIYORLAR! ATEEŞ! AMA O DA NE?
KAPININ ARKASINDA KALMAYA BAK RODİ!
PAM!
PAM!
14·70

VAY CANINA! KAPIYA KURŞUN İŞLEMİYOR! ONLARI İZLEYELİM!
PAM!

Blek ve Rodi menzil dışına çıkınca koşmaya başlar...
BLEK, BU KAPI FİKRİ TARİHE GEÇEBİLİR...
ELİNDE BİR KAPIYLA KOŞMANIN NE KADAR ZOR OLDUĞUNU TAHMİN EDEMEZSİN!

BİRAZDAN PEŞİMİZE DÜŞECEKLER! ACELE EDELİM BLEK!
SEN HİÇ ORMANDA ASKERLERİN AVCILARA YETİŞTİĞİNİ DUYDUN MU?

BU YÖNE GİTTİLER... İLERİ!

İki saat sonra...
FAYDASIZ ÇAVUŞ... BOŞUNA ARAMAYALIM... KİMBİLİR ŞU ANDA NEREDELER?

LANET OLSUN! KASABAYA DÖNMEKTEN BAŞKA ÇARE YOK!
14·71

GİTTİ-LER... İNEBİLİ-RİZ...
ASKERİ DUYDUN MU? BİZİ UZAKLARDA SANIYORDU... OYSA BURUNLARININ DİBİNDEYDİK!

BİZİ İHBAR EDEN ŞU BAY SMİTH'İ GÖRMEYİ ÇOK İSTERDİM... NEYSE NASIL OLSA TANIŞA-CAĞIZ...

BEN DE NEDEN GİLDO'YU KAÇIRMAK İSTEDİĞİNİ MERAK EDİYORUM...

KASABAYA DÖNELİM... BAY SMİTH DENEN ADAM BİZ YOKKEN GİLDO YA DA AMCA-SINA BİR KÖTÜLÜK YAPMAYA KALKABİLİR!

BU ADA-MIN KİM OLABİLE-CEĞİ HAK-KINDA BİR FİKRİN VAR MI?
HAYIR! KASABA-DA ŞÖYLE BİR GÖRDÜM... ŞİŞ-MANCA BİRİYDİ!

BİZ ONDAN DA-HA BETERLERİNİ DE GÖRDÜK NASILSA...
SUS! KASABAYA GELDİK! DİKKATLİ OLMALIYIZ!

PSST! HEY!
OH, BAY BLEK!
14·72

HOŞGELDİNİZ... İNGİLİZLER AZ ÖNCE GİTTİ... SİZİ ÇOK MERAK ETTİK!
YA GİLDO VE AMCASI?

BURADAYIZ, İNGİLİZLER BİZE BİR ŞEY YAPMADI! KORKUNÇ BİR GECEYDİ!
KASIRGA GİBİYDİN BLEK! ONLARIN CANINA OKUDUN! HARİKA...

RODİ VE BEN BUGÜN DE BURADA KALSAK İYİ OLUR! BAY SMİTH BURALARDA DOLAŞIYOR! GİLDO'YA BİR KÖTÜLÜK YAPABİLİR!
KALIN, BEN BU İŞLERDEN PEK ANLAMAM...

O gün sakin geçer...

Akşam...
BİR SÜRPRİZLE KARŞILAŞMAMAK İÇİN SIRAYLA NÖBET UTACAĞIZ... İKİ SAAT SONRA NÖBETİ BENDEN ALIRSIN!
TAMAM BLEK!

Evde...
NE O BLEK? DIŞARIDA NÖBET Mİ TUTUYORSUNUZ?
BAY SMİTH'E KARŞI TEDBİRLİ OLMAK GEREK!

SİZE NASIL TEŞEKKÜR EDECEĞİMİ BİLMİYORUM! GİLDO'YU OĞLUM GİBİ SEVERİM! ONA BİR ŞEY OLURSA ÖLÜRÜM...

BİR ZİYARETE GİDİYORUM... İYİ GECELER!
İYİ GECELER!
14·73

Bir saat sonra esrarengiz bir gölge ormanda ilerlemektedir...
İNGİLİZLER BİR İŞİ BECEREMEDİ! AMA HENÜZ SON KOZUMU OYNAMADIM!
Kasabada ise Rodi nöbeti Blek'ten devralmıştır...
HERŞEY YOLUNDA MI?
EVET, SEN DE GÖZÜNÜ DÖRT AÇ RODİ!
Ertesi sabah...
VAY CANINA! SABAH OLMUŞ.... RODİ NEDEN UYANDIRMADI Kİ BENİ?
TANRIM! RODİ!
BAŞINA VURMUŞLAR! NEYSE Kİ SADECE BAYILMIŞ... UYAN EVLAT!
OH... B... BLEK...
NE OLDU? KİM VURDU SANA?
BİLMİYORUM, SADECE BİR KAÇ GÖLGE GÖRDÜM... SONRA BAŞIM ÇATLAYACAK GİBİ OLDU...
Tam o sırada acı bir çığlık duyulur...
O DA NE?
AH! İMDAAT!
14·74

YETİŞ BLEK! GİLDO KAYBOLDU! İYANDIRMAYA GİTTİM, ODASINDA YOKTU... TÜM EVİ ARADIM! YOK OLMUŞ...
ÖYLEYSE ONU RODİYE VURANLAR KAÇIRDI! LANET OLSUN...

ZAVALLI YEĞENİM... ONA NE YAPACAKLAR ACABA? BU ACIYA DAYANAMAYACAĞIM!
SAKİN OLUN BAY RİCHARD... ONU BULACAĞIZ...

Bay Richard'ın acılı çığlıkları kasabalıların da dikkatini çeker...
NE OLMUŞ? NİYE BAĞIRIYORLAR?
KÜÇÜK O'HARA'YI KAÇIRMIŞLAR...

NE OLUR BULUN ONU! BAŞINA BİR ŞEY GELİRSE ÖLÜRÜM...
ÖNCE HAYDUTLARIN İZİNİ ARAYALIM...
HEY! ŞURAYA BAK!

BU BİR AVCI BAŞLIĞI... BİZİMKİLER BAŞIMIZDA!
BEN BUNDAN HİÇ BİRŞEY ANLAMADIM...

BEN ANLADIM... RODİ'NİN BAŞINA MAHSUS VURUP ONU SİZ KAÇIRDINIZ!
CİDDİ OLAMAZSIN! NELER DİYORSUN?
14·75

GİLDO SİZ NÖBET TUTARKEN KAÇIRILDI... BU BAŞLIK ONU AVCILARIN KAÇIRDIĞINI GÖSTERİYOR!
ONUN ZENGİN OLDUĞUNU BİLİYORSUNUZ, ŞANTAJ YAPIP PARA KOPARTACAKSINIZ!
BUNLAR ÇILDIRMIŞ BLEK!

BAĞIRIŞLARA BAKILIRSA İŞ ÇIĞRINDAN ÇIKTI!
BURADAN ÇIKALIM RODİ!

VAY CANINA! BİRİ KAPIYI DIŞARIDAN KİLİTLEMİŞ!

ODANIN BAŞKA ÇIKIŞI YOK! PENCERELER DE DEMİRLİ!
KAPI ÇOK SAĞLAM... SÖKMEK VAKİT ALIR..

O sırada dışarıda...
BAY RİCHARD... O ÇOCUĞU BU İKİ AVCININ KAÇIRDIĞI BELLİ... HAYDİ ÇOCUKLAR, ONLARI YAKALAYIP ASALIM!
SİZ KENARA ÇEKİLİN
EVET ASALIM!

Odada...
İÇERİ GİRİYORLAR! BİZ DE BURADA KISILIP KALDIK!

DAĞILIP BÜTÜN ODALARI ARAYALIM!

Az sonra...
BURADA DA YOKLAR.. DİĞER ODALARA DA BAKTIK! İZLERİ BİLE YOK..
BUHAR OLUP UÇMADILAR YA! DOLAPLARA BAKIN!
14·77

O sırada damda...
DÜN BANA BACACI OLACAĞIMI SÖYLESELERDİ GÜLERDİM!

ŞU HALİMİZE BAK! DAHA DÜN YIKANMIŞTIM!
TEMİZLİK DÜŞÜNMENİN SIRASI DEĞİL! ACABA KAPIYI ÜSTÜMÜZE KİM KİLİTLEDİ?

GÖRÜNÜRDE KİMSE YOK... HERKES BAY RICHARD'IN EVİNDE TOPLANMIŞ ANLAŞILAN...
BİZ DE KEDİ GİBİ DAMLARDA GEZİYORUZ...

PROFESÖR BURADA OLSAYDI SENİN ŞU BACADAN ÇIKMA FİKRİNİ ÇOK BEĞENİRDİ...
SENİN DE MÜTHİŞ BİR GEVEZE OLDUĞUNU SÖYLERDİ!

YANILMIYORSAM BU YOL KARAAYAKLAR'IN KÖYÜNE GİDİYOR DEĞİL Mİ?
AYNEN ÖYLE!

AMA BEN GİLDO'YU ARAYACAĞIMIZI SANIYORDUM!
SUS VE YÜRÜMEYE BAK!
BLEK SUSMAMI İSTEDİĞİNE GÖRE PLAN KURUYOR OLMALI... NE DÜŞÜNÜYOR ACABA?
14·78

Az ileride bir Karaayak savaşçısı yürümektedir...

Bir kaç dakika sonra...
UGH! NE GARİP BİR ÇALI! GÖZLERİM BENİ YANILTMIYORSA AZ ÖNCE KIMILDADI!

ARKASINDA MUTLAKA BİR BEYAZ OLMALI! BİR KIZILDERİLİ BÖYLE OYUNLARA KANMAZ!

BU OK BEYAZ ADAMI DURDURMAYA YETECEK!
AHH!

HA! HA! BEYAZ ADAM BAĞIRDI VE SUSTU! OKUM ASLA AFFETMEZ!

MANİTU BURADA KİMSE YOK!
BEYAZ ADAM BURADA! ÇALIYI İPLE KIMILDATTIĞIMI ANLAMADIN!

SENİN GİBİ ENAYİLER BÖYLE AVLANIR İŞTE!
SMACK!
14.79

VAY CANINA! TEK YUMRUKTA KENDİNDEN GEÇTİ...
HATTA BİRAZ FAZLA GELDİ...

İŞTE KENDİNE GELİYOR...
SÖYLE BAKALIM, GİLDO NEREDE? ÇALDIĞINIZ ÇOCUK NEREDE?

AMA O NEREDEN BİLSİN?
KONUŞ YOKSA SENİ PARÇALARIM! BEN KİMİM BİLİYOR MUSUN? KORKUNÇ ÇELİK BLEK!

AMMA DA ATIYOR! OYSA ESİRLERİN KILINA ZARAR VERMEZ! HELE SİLAHI YOKSA...

MERHAMET... KONUŞACAĞIM... BU GECE AVCI KILIĞINA GİRİP KÜÇÜK SOLUK YÜZLÜYÜ KAÇIRDIK! KÖYÜMÜZE GETİRDİK! BAY SMİTH BÖYLE EMRETMİŞTİ...

HAKLIYMIŞSIN BLEK... AMA BUNU NASIL ANLADIN?
BAY SMİTH DAHA ÖNCE DE KARAAYAKLARI BİZE KARŞI KULLANMIŞTI!

BİZİ LİNÇ ETSİNLER DİYE AVCI BAŞLIKLARIN MAHSUS ORAYA BIRAKTI!
AMA İŞLERİ TERS GİTTİ! GİLDO'YU NE PAHASINA OLURSA OLSUN KURTARMALIYIZ!
14-80

BLEK YAKALANIYOR

Ama tam o sırada köye biri daha gelir...

SELAM BÜYÜK ŞEF!

SELAM BAY SMİTH! KÜÇÜK SOLUK YÜZLÜ ÖLÜM ÇADIRINDA!

GÜZEL... YARIN ADAMLARIM SANA SÖZ VERDİĞİM SİLAHLARI VE ATEŞ SUYUNU GETİRECEK! ÇOCUKLA KONUŞMAK İSTİYORUM...

BAY SMİTH ÇOCUĞUN YANINA GİDEBİLİR! UGH!

Çadırda...

AYAK SESLERİ VAR! BURAYA DOĞRU GELİYORLAR!

ÇABUK SAKLANALIM!

İYİ AKŞAMLAR KÜÇÜK GİLDO... NASILSIN?

TANRIM! BU SES HİÇ YABANCI DEĞİL!

RİCHARD AMCA! SEN HA? BENİ KURTARMAYA MI GELDİN?

KURTARMAK MI? HAH! HA! ÖLÜMÜNÜ İZLEMEYE GELDİM!

BAY SMİTH ADINDA BİRİ SENİ ORTADAN KALDIRMAK İSTİYORDU YA, O ADAM BENİM İŞTE...

SEN Mİ? AMA NEDEN?

SEN ÖLÜNCE ÇİFTLİĞİN BANA KALACAK, ANLADIN MI?

14·82

AH!
PACK!
ŞİMDİLİK BU YUMRUKLA YETİN ALÇAK HERİF!

AMCAMIN BENİ ÖLDÜRMEK İSTEDİĞİNE İNANAMIYORUM!
BUNU SONRA KONUŞURUZ! ŞİMDİ BURADAN UZAKLAŞALIM!

NÖBETÇİ BİR-ŞEY FARKET-MEDİ!
BU TARAFTAN GİDELİM, ÇABUK!

O sırada...
OH.. NE OLDU BANA... BİRİ VURDU!

GİLDO KAYBOLMUŞ... BİRİ KAFAMA VURUP ONU KURTARMIŞ!

ALARM! ALARM!
ESİR KAÇTI! SİLAH BAŞINA! MANİTU! İŞTE ORADALAR! ORMANA DOĞRU GİDİYORLAR!
14·83

LANET OLSUN! GİLDO KURTULURSA ÇİFTLİK DE ELİMDEN GİDER! KAÇMASINA İZİN VERMEYİN!

GİLDO'NUN KAÇTIĞINI ANLADILAR!
AZ SONRA HEPSİ PEŞİMİZE DÜŞER! ACELE EDİN!

Çok geçmeden bütün savaşçılar kahramanlarımızın peşindedir...
İŞTE KAÇAN BEYAZLARDAN BİRİ ORADA! OKUM ONU EBEDİYEN DURDURACAK!

AAHHH!?

ULU MANİTU! BU BAY SMİTH'MİŞ... ÖLDÜ...
KARANLIKTA TANIYAMADIM, ONUN KAÇTIĞINI SANMIŞTIM!

DUYDUNUZ MU? AMCAMI ÖLDÜRDÜLER!
KOŞUN! İZİMİZİ KAYBETTİRMEZSEK BİZİM DE SONUMUZ GELİR! KOŞUN...
14·84

Blek'in tecrübesi sayesinde Karaayaklar'dan kaçmayı başarırlar...

Ve şafakta kasabaya varırlar...

OLANLAR BANA RÜYA GİBİ GELİYOR...AMCAM BENİ ÇOK SEVDİĞİNİ SÖYLÜYORDU! OYSA ÖLDÜRMEK İSTİYORMUŞ...

ARTIK BİTTİ GİLDO... ADALET YERİNİ BULDU!

HAYATIMI SİZE BORÇLUYUM... BURADA KALMAK İSTERSENİZ ÇİFTLİĞİM SİZİN SAYILIR..

HA! HA! BU GÜZEL İŞTE! BİZ ÇİFTÇİ OLACAĞIZ!

BEN VE RODİ ORMANDA YAŞAMAYA ALIŞKINIZ... YİNE DE TEŞEKKÜRLER GİLDO!

YOLUNUZ BURALARA DÜŞERSE BENİ ZİYARET ETMEYİ UNUTMAYIN...

UNUTMAYIZ! ELVEDA!

HOŞÇAKAL ÇİFTÇİ!

KAMPA DÖNMEDEN BİZİM İHTİYAR FİNGER'İN MEYHANESİNE UĞRAYALIM... ORAYA HİÇ GİTTİN Mİ?

HAYIR, NEDEN?

O ZAMAN KRALLARA LAYIK ELMA TURTASI YEMEDİN DEMEKTİR..

O HALDE ADIMLARIMIZI AÇALIM... AĞZIM SULANDI!

14 85

Bir saat sonra...
SELAM FİNGER! İŞLER NASIL?
VAY CANINA! ÇELİK BLEK! NE GÜZEL SÜRPRİZ!
SONRA SOHBET EDERSİNİZ... BLEKİN SÖZÜNÜ ETTİĞİ ŞU LEZZETLİ ELMA TURTASINDAN İSTİYORUM!
HEMEN DEDİĞİNİ YAP FİNGER YOKSA ÇENESİNDEN KURTULAMAYIZ!

On beş dakika sonra...
GERÇEKTEN NEFİSTİ... ACABA BİRAZ DAHA YİYEBİLİR MİYİM?
ARTIK GİTMELİYİZ... YANIMIZA ALIR, YOLDA YERİZ...
GÜLE GÜLE! YİNE GELİN DOSTLARIM!
MERAK ETME FİNGER, BU PİSBOĞAZ TURTALARINDAN UZUN ZAMAN AYRI KALAMAZ...

İki saat sonra...
HEY, HANGİ CEHENNEMDESİN MEYHANECİ?
BURADAYIM!
BUNLAR DA KİM?
NE ARZU EDERSİNİZ? İÇKİ, YEMEK... TURTALARIM DA...
KES! BİZ SADECE BİLGİ İSTİYORUZ! ÇELİK BLEK BURADAN GEÇTİ Mİ?
10·86

KİSİNİ DE GÖZÜM TUTMADI... NİYETLERİ KÖTÜ GALBA...
BLEK'İ NEDEN ARIYORSUNUZ?

ORASI SENİ İLGİLENDİRMEZ... BLEK'İ GÖRDÜN MÜ GÖRMEDİN Mİ ONU SÖYLE!
BİLMİYORUM!

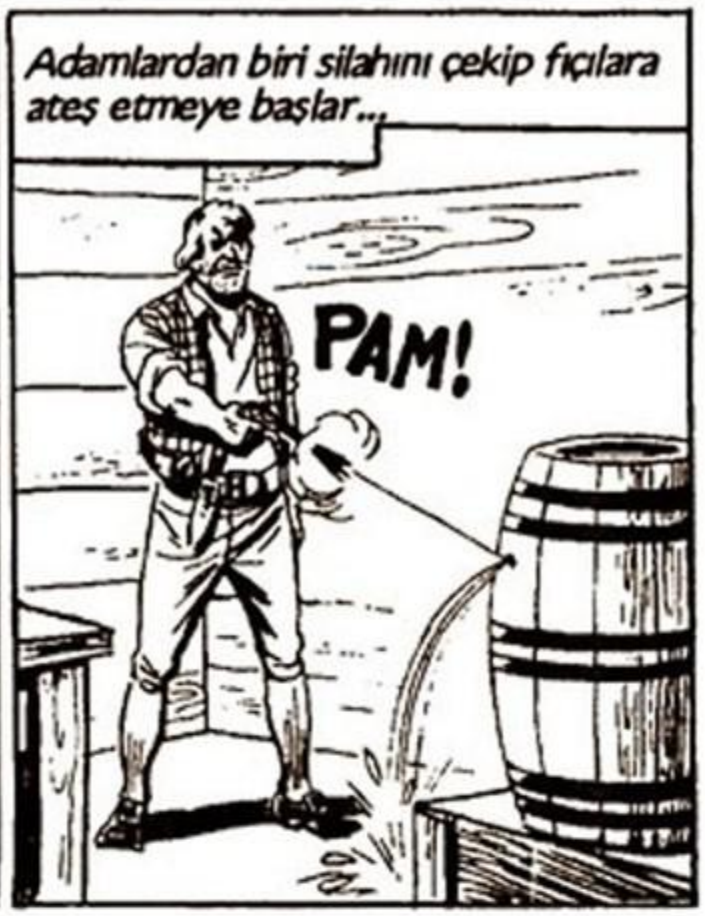
Adamlardan biri silahını çekip fıçılara ateş etmeye başlar...
PAM!

BİRA FIÇIMI MAHVETTİNİZ!
ARKADAŞIM SUSAMIŞ DA...

BANA SÖYLESEYDİ BİR BARDAK VERİRDİM... YOKSA DİLSİZ Mİ?
HAYIR! YALNIZ BİRAZ SİNİRLİDİR! ÜSTÜNE GİTMEMEK LAZIM!

ÇÜNKÜ SİNİRLENİNCE TEHLİKELİ OLUR! ŞİMDİ SORUMA CEVAP VER! NEREYE GİTTİ?
BEN.. DUR... KONUŞACAĞIM!
GRRR...

İKİ SAAT... ÖNCE BURADAN GEÇTİ... GÜNEYE GİTTİ!
BU KADARI YETER! GİDELİM!
14·87

Aksama doğru...

ÇOK ACIKTIM BLEK... ŞURADA DURUP TURTALARI YESEK Mİ?

BU TURTALARIN UZUN ÖMÜRLÜ OLMAYACAĞINI BİLİYORDUM... ŞU DUVARIN ÜSTÜNE OTURALIM!

NİYE BENİ DİNLEMİYORSUN GÜZEL KRALİÇEM?

HEY, AŞAĞIDA BİR KRALİÇE VAR GALİBA

BENİMLE EVLENİR MİSİN KRALİÇEM?

KAÇ KERE SÖYLEDİM, SİZ TİPİM DEĞİLSİNİZ ŞERİF! BENİMLE EVLENECEK ERKEK YAKIŞIKLI, SARIŞIN, UZUN BOYLU...

VE BİR VİKİNG KADAR GÜÇLÜ OLMALI...

SANKİ SENİ TARİF EDİYOR BLEK...

BEN SARIŞIN DEĞİLİM AMA YAKIŞIKLI OLDUĞUM BİR GERÇEK!

HA! HA! HA! KENDİNİ YAKIŞIKLI SANIYOR! HİÇ AYNAYA BAKMAMIŞ!

DİKKAT RODİ! TURTA!

SPLASH

OHH!

14·88

BUNU YAPANI BİR ELİME GEÇİRİRSEM CANINA OKUYACAĞIM...
SİZE YARDIM EDEYİM...
HA! HA!

BİR KAZA OLDU ŞERİF... TURTA ELİMDEN KAYDI! ÖZÜR DİLERİM!
HA! HA! HA! ÇOK KOMİK-SİNİZ ŞERİF!

DEMEK TURTAYI BAŞIMA SEN ATTIN! AL BAKALIM SÜMÜKLÜ!
AH!
SOCK!

BEN DUR-DURU-RUM!
BUNU DA!
AH! İM-DAT!
DUR ŞERİF! TANRI AŞKI-NA!
CIAFF!

KÜÇÜK BİR ÇOCUĞU DÖVMEYE UTANMIYOR MUSUNUZ? BİLEREK YAPMADI VE SİZDEN ÖZÜR DİLEDİ! YETMEZ Mİ?

BEN İSTEDİĞİMİ DÖVERİM... SENİN GİBİ UKALALARI DA PATAKLARIM!
ABARTMA...
14·89

SANA PALAVRACININ OLDUĞUNU SÖYLEYEN OLDU MU?
UFF!
DERSİNİ VER ŞUNUN BLEK!
SOCK!

DAHA NAZİK OLMAYI ÖĞRENMELİSİN!
SMACK!

OH, NE KUVVET... SİZ BENİM RÜYALARIMDAKİ SARIŞIN VİKİNGSİNİZ...
EE... BEN...

HEP SİZİN GİBİ BİRİYLE EVLENMEK İSTEDİM... EVLİ MİSİNİZ?
HAYIR! ŞEY... ARTIK GİTMEMİZ GEREK... GEL RODİ

ÇABUK BURADAN UZAKLAŞALIM! BURASI TEKİN DEĞİL! BU ZAVALLI ADAMI KURTARMALISIN!
OLUR DA BU ZAVALLI ADAM KİM?

BEN... O KADIN EVLENMEK İSTEDİĞİ ERKEK OLDUĞUMU SÖYLEDİ! EVLİLİK LAFINI DUYUNCA FENA OLUYORUM...
UH! AH! GÖSTERİRİM BEN O ALÇAK HERİFE!
14·90

Yarım saat sonra kasabanın çıkışında...

ELBETTE! BANA VURMAYA CESARET EDEN ADAM BU İŞTE! ONU HAPSE ATACAĞIM!
AMA BU TIPKI ÇELİK BLEK'E BENZİYOR!

ONU BİR YIL ÖNCE PORTLAND'DA GÖRMÜŞTÜM... BU AVCILARIN REİSİ BLEK!
İNGİLİZLER ONU ÖLÜ YA DA DİRİ GETİRENE BİN STERLİN VERİYOR!

ŞERİFİN GÖZLERİ PARLADI... BİN STERLİN'İ ŞİMDİDEN CEBİNDE HİSSETTİ!
SEN BANA BIRAK RODİ!

DİNLE ŞERİF! BİZİ YAKALAYABİLİRSİNİZ AMA KAVGADA BİR KAÇ KİŞİ ÖLÜR! EĞER ÇOCUĞU BIRAKIRSANIZ BEN DE DİRENMEDEN TESLİM OLURUM!
KABUL! ÇOCUK GİDEBİLİR!

ŞAKA MI YAPIYORSUN BLEK? SENİ BÖYLE BIRAKIP GİDEMEM!
BENİM AVCILARIN REİSİ OLDUĞUMU UNUTMA! EMRİME UYMANI İSTİYORUM!

PEKİ, GİDİYORUM...
BLEK'İN BÖYLE TESLİM OLMASI BENİM İÇİN BÜYÜK ŞANS! ONUN NELER YAPABİLECEĞİNİ ÇOK İYİ BİLİYORUM!

Az sonra...
KARŞI KOYMAMAN BENİ ŞAŞIRTTI! YOKSA GÜCÜNÜ MÜ KAYBETTİN BLEK?
TESLİM OLACAĞIMA SÖZ VERDİM... BEN SÖZÜMÜ TUTARIM!

AMA ŞİMDİ GİTMEZSEN SURATINI DAĞITIRIM!
ANNEE!
SLAM!

HE! HE! YARIN ONU İNGİLİZLERE TESLİM EDİP BİN STERLİN ALACAĞIM!

BU HÜCREYİ YAPAN İŞİNİ İYİ BİLİYORMUŞ... KAPI VE PENCERELER ÇOK SAĞLAM!

KORKARIM KAÇIŞ ŞANSIM YOK! NE YAPABİLİRDİM Kİ? ANCAK TESLİM OLARAK RODİ'Yİ KURTARABİLİRDİM!

O sırada yolda...
KORKUNÇ BLEK'İ YAKALADIĞIM İÇİN ÜNLÜ VE ZENGİN OLACAĞIM...

ZENGİN OLUNCA BELKİ KRALİÇEM BENİMLE EVLENMEYİ KABUL EDER... ŞİMDİ GÜZEL BİR UYKU ÇEKEYİM...

BİR DAKİKA ŞERİF! YATMADAN ÖNCE BİRAZ KONUŞALIM! ÇELİK BLEK'İ YAKALADIN DEĞİL Mİ?
SİZE NE BUNDAN?
14·93

HEY! EVİMİ YIKACAKSINIZ! SİZİ HAPSE ATACAĞIM!
GRRR...
CRACK!

GECE VAKTİ BU ISSIZ SOKAKTA ARKADAŞIMI KIZDIRMAKLA İYİ ETMEDİN! KENDİSİ ZATEN ŞERİFLERDEN NEFRET EDER..
GRRR...

BEN... DİYORDUM Kİ... EVET, BLEK'İ YAKALADIM!
GÜZEL... BİZ DE UZUN ZAMANDIR ONUN PEŞİNDEYİZ... ŞİMDİ ONU BULDUĞUMUZA GÖRE...

ELİMİZDEN KAÇIRMAK İSTEMEYİZ!
AMA ONU BEN YAKALADIM!
GRRR...

HAYIR! SİNİRLENMEYİN! BEN...
SAKİN OL DOSTUM, ŞERİF MANTIKLI BİRİ...

NASIL OLSA İNGİLİZLER BLEK'İN ÖLÜSÜNE BİLE PARA VERİYOR! BİZ DE ONU DELİK DEŞİK ETMEK İSTİYORUZ!
TEK İSTEDİĞİNİZ BUYSA...
14·94

AMA ÖLDÜREN DE ÖDÜL ALDIĞINA GÖRE PAYLAŞMAYA NE DERSİN?

ŞAKA MI EDİYORSUNUZ? BEN...
SAKIN HAYIR DEMEYİN YOKSA ARKADAŞIM ÇOK KIZAR..

PEKİ KABUL! İŞTE HÜCRENİN ANAHTARI... DİLEDİĞİNİZİ YAPIN!
SENİN AKILLI BİRİ OLDUĞUNU ANLAMIŞTIM!

Bu sırada...
BLEK HAYATIMI KURTARMAK İÇİN KENDİNİ FEDA ETTİ... BENSE ONUN İÇİN BİR ŞEY YAPAMIYORUM!
ONUN GİBİ GÜÇLÜ BİR ERKEK DEĞİLİM... BANA YARDIM EDECEK KİMSE YOK...
HEY, PSST!

SİZ MİSİNİZ? BENİ RAHAT BIRAKIN! SİZİN YÜZÜNÜZDEN BLEK'İN BAŞI BELADA!
BİLİYORUM VE ONU KURTARMANA YARDIM EDECEĞİM...
SAHİ Mİ? AMA NE YAPABİLİRİZ Kİ?
MERAK ETME, GEL BENİMLE...
Bir kaç dakika sonra...
ŞERİF, BENİM... KRALİÇE...
TAK! TAK!
14·95

SİZ? BU SAATTE, BURADA HA?
BİR DAKİKA DIŞARI GELİN ŞERİF... SİZE BİR ŞEY SÖYLEYECEĞİM...

YOKSA BENİMLE EVLENMEYE Mİ KARAR VERDİNİZ?
İYİ UYKULAR ŞERİF!
AH!
PACK!

DOĞRUSU BECERİKLİ KADINSIN KRALİÇE!
HÜCRENİN ANAHTARI ÜZERİNDE DEĞİL...

ÇEKMECEDE DE YOK! BELKİ ORADA BIRAKMIŞTIR!
ÖYLEYSE HEMEN HAPİSHANEYE GİDELİM...

O sırada hapishanede...
DIŞARIDA AYAK SESLERİ VAR...

BİRİ KAPIYI AÇMAYA ÇALIŞIYOR!
14·96

KİRALIK KATİLLAR

Aynı anda...

BIRAK ONU! ÇOCUKLAR ATEŞLİ SİLAHLARLA OYNAMAZ!
AAHH!

GRRR...
SMACK!

VAY CANINA! YUMRUĞU BALYOZ GİBİ!

TEK KURŞUNDA ÜNLÜ BLEK'İN İŞİNİ BİTİRECEĞİM!

SENİ ÇİRKİN SURATLI! ARKADAN ATEŞ ETMEYE UTANMIYOR MUSUN?
PACK!
AAH!
HA-RI-KA!

KAFAN DUVAR-DAN DA SERT OLABİLİR Mİ?
SMACK!
14·98

İKİSİ DE UYUDU! GÜRÜLTÜYÜ DUYANLAR GELMEDEN GİDELİM!

BENİMLE GELİN... BU GECE EVİMDE GÜVENCEDE OLURSUNUZ!
KRALİÇE SENİ KURTARMAMA YARDIM ETTİ BLEK! DEDİĞİNİ YAPALIM!

BEN İNATÇI BİR KADINIM, İSTEDİĞİMİ MUTLAKA ELDE EDERİM!
BENİ DE KORKUTAN BU YA! EVLENMEYİ KAFASINA KOYMUŞ VE BUNUN İÇİN DE BENİ GÖZÜNE KESTİRDİ GALİBA!

İŞTE EVİM... KAPIDAKİ DE BABAM... BABA! BENİM, KRALİÇE!
ÇOK GEÇ KALDIN... MÜSTAKBEL KOCANI MI KURTARDIN?

Yarım saat sonra...
BURADA GÜVENDESİN DELİKANLI! NE ŞERİF NE DE BAŞKASI BURAYA GELMEYE CESARET EDEBİLİR...
DOĞRU... HERKES BABAMDAN VE TÜFEĞİNDEN KORKAR..

HEM ARTIK AİLEDEN SAYILIRSIN! KRALİÇE SENİNLE EVLENMEK İSTEDİĞİNİ SÖYLEDİ!
EYVAH! AMA BEN...
14.99

NE DEDİN? SAKIN KIZIMLA EVLENMEK İSTEMEDİĞİNİ SÖYLEME! BİZ HER İSTEDİĞİMİZİ ALIRIZ!
BUNU BİLİYORUZ, DEĞİL Mİ BLEK?

Az sonra...
İŞTE ODANIZ... SİZ UYUYUN, BEN NÖBET TUTARIM..

DİKKATLİ OL BABA!
KORKMA KIZIM, MÜSTAKBEL KOCANA KİMSE SALDIRAMAZ! O DA BURADAN BİR YERE GİDEMEZ!

DUYDUN MU DAMAT? YAKINDA ÖRNEK BİR KOCA OLACAKSIN! HA! HA! HA!
BİR DE GÜLÜYOR MUSUN?

SENİN KAYINPEDER İYİ ODA SEÇMİŞ... ŞU DEMİRLERE BAKSANA..

BENİM EVLENMEYE FALAN NİYETİM YOK! BURADAN KAÇACAĞIZ!
NASIL? BABASI TÜFEKLE BEKLİYOR!

BİZE İYİLİK EDEN BU İNSANLARA SALDIRMAYA KALKMAZSIN DEĞİL Mİ?
ŞŞŞTT!
14·100

BİR GÜRÜLTÜ DUYDUM... BİRİ HORLUYOR! KRALİÇE'NİN BABASI BU!
KAÇMANIN TAM SIRASI!
HORRR... ZZZ...

Fakat Rodi'nin bastığı döşeme tahtalardan biri gıcırdar...
LANET OLSUN...
CRRR...

UFF...
HOR HORR ZZZZZ
NEYSE, UYANMADI!

Kimseye görünmeden dışarı çıkarlar...
SANIRIM EVLİLİK DERDİNDEN KURTULDUN BLEK!
ACELE EDELİM!

Ama pencerelerinden birinde...
OH, BLEK KAÇIYOR! DEMEK BABAMI ATLATTI!

KRALİÇE'NİN NELER YAPABİLECEĞİNİ BİLMİYOR! DÜNYANIN ÖBÜR UCUNA DA GİTSE ONUNLA EVLENECEĞİM!
14·101

Aynı anda...
BLEK BU YOLDAN GİTMİŞ... BEN İYİ İZ SÜRERİM BİLİYORSUN...
ORADA!

BLEK BU! UZAKTAN TAKİP EDİP SALDIRMAK İÇİN UYGUN ANI BEKLERİZ!
GRRR...

BIRAK BİRAZ UZAKLAŞSINLAR... İZLERİNİ TAKİP EDEREK YİNE ONLARI BULURUZ...

Blek'in peşinde biri daha vardır...
ELİMDEN KURTULDUĞUNU SANIYORSA YANILIYOR! ONUNLA EVLENMEYE KARAR VERDİM VE EVLENECEĞİM!

HA! HA! KAÇTIĞIMIZI ÖĞRENDİKLERİNDE YÜZLERİNİ GÖRMEK İSTERDİM...
SUS DA YÜRÜ!

EVLENSEYDİN İYİ BİR KOCA OLURDUN... HA! HA! HA! KRALİÇE'Yİ ELİNDE OKLAVAYLA GÖRÜR GİBİ OLUYORUM...
ZEVZEKLİĞİ BIRAK YOKSA TOKADI YİYECEKSİN!
14·102

HA! HA! HA! SENİ DAMAT GİYSİLERİYLE GÖRMEK İSTERDİM DOĞRUSU...
SUS! ŞU ÇALILARIN ARKASINA SAKLANALIM...

NE OLDU BLEK?
HAY AKSİ! SUSSANA!

KAÇMAK NE DEMEKMİŞ ONA GÖSTERECEĞİM!

ÇABUK! YOLUMUZU DEĞİŞTİRELİM!
HA! HA! KRALİÇE OKLAVAYI ELİNE ALMAKTA GECİKMEMİŞ...

İZLENDİĞİMİZİ NASIL ANLADIN? BEN BİR ŞEY DUYMADIM!
ÇOK KONUŞUP AZ DİNLİYORSUN DA ONDAN!

Rodi ve Blek'in yön değiştirdiğini farketmeyen iki haydut da yollarına devam eder...
14·103

Ve az sonra...
AĞAÇLARIN ARASINDA BİRİ VAR! O OLMALI... SESSİZCE SOKULUP SALDIRALIM!

HAY AKSİ! TOPUĞUMUN BİRİ KIRILDI!

VAY CANINA! BU BLEK'İN KAÇMASINA YARDIM EDEN KIZ! SUSTUR ŞUNU, BAĞIRMASIN!
OH!

AAH!

İMDAAT!
AH! GRR!

Az ileride...
BU KRALİÇE'NİN SESİ!
BELKİ TEHLİKEDEDİR! KOŞALIM!
İMDAAT!

LANET OLSUN! BU KADIN KAPLANDAN BETER!
BAK!

PAM!
DÜNYA NE KÜÇÜK DEĞİL Mİ? YİNE KARŞILAŞTIK!

CESARET KRALİÇE! SANA YARDIMA GELDİM!
HAY ŞEYTAN!

DEFOL BAŞIMDAN BACAKSIZ!
AH!

Fakat tam o sırada...
ELLER YUKARI! KIPIRDAMAYIN!
EYVAH! İNGİLİZ ASKERLERİ!
SAYILARI ÇOK FAZLA RODİ! KAÇALIM!
SOK!
14-105

BU ÇELİK BLEK VE RODİ TEĞMENİM!
ATEEŞ! KAÇMASINLAR!
PAM!
PAM!
ZIP
ZIP

ACELE ET! VURULMADIN YA RODİ?
HAYIR! HAYATIMDA HİÇ BU KADAR HIZLI KOŞMAMIŞTIM!

ASİLERİ ELİMİZDEN KAÇIRMAYALIM... İKİYE AYRILIP BÜTÜN ORMANI ARAYIN!
BAŞÜSTÜNE!

BİN STERLİN'İ ALINCA UMARIM BİZİ DE UNUTMAZSINIZ EFENDİM...
ELBETTE... ÖDÜLÜ BÖLÜŞECEĞİZ!

BLEK'İ YAKALAYAMAYACAKSINIZ! ÇOKTAN GİTMİŞTİR!
BU KIZ O İKİ ASİYE YARDIM ETTİ!
O DA HÜCREYE GİRECEK!

Ormanda, bir mil uzakta...
DURALIM RODİ...
NEDEN? BENCE DEVAM EDELİM! ASKERLER PEŞİMİZDEDİR... ÜSTELİK SİLAHIMIZ DA YOK!
14·106

KRALİÇE ELLERİNDE... BİZE YARDIM ETTİĞİ İÇİN ONU HAPSE ATARLAR! BUNA RAZI OLUR MUSUN?
HAYIR AMA NE YAPABİLİRİZ?

İNGİLİZLER BİZİ ARAMAK İÇİN GRUPLARA AYRILMIŞTIR! ONLARA BİR SÜRPRİZ HAZIRLAYABİLİRİZ!

Az sonra...
GÖZÜMÜZÜ DÖRT AÇALIM! BU AVCILARDAN HERŞEY BEKLENİR...

AMA BUNU BEKLEMİYORDUN DEĞİL Mİ?
AH!
PACK!

ARTIK İKİ TANE TÜFEĞİMİZ VAR!

Daha sonra başka bir grup...
O İKİ ASİYİ ARAMAK HOŞUMA GİTMİYOR! ONLARA RASTLAMAK İSTEMEM!
UMARIM UZAKTADIRLAR!
ÜZGÜNÜM AMA BURADAYIZ!
?

İYİ BANYOLAR!
BÖYLECE PERUĞUNDAKİ BİTLER DE ÖLECEK...
PAM!
AH!
PACK!
PACK!

AZ İ İ

DUYDUN MU? SİLAH SESİ VE ÇIĞLIK! ÇAVUŞ HARRISON'UN SESİNE BENZİYORDU!
ANNECİĞİM!

ŞU ÇALILARDAN BİR GÜRÜLTÜ GELDİ! ARKASINDA BİRİ OLMALI...
PAM!

KİMSE YOK, SAKİN OL! SANA ÖYLE GELDİ HERHALDE...
HAKLISIN AMA...

BLEK'İN YAKINLARDA OLDUĞUNU BİLMEK SİNİRLERİMİ BOZUYOR!
GR

DAHA DOĞRUSU KORKUYORSUN!
AMA BU KEZ GERÇEKTEN BİR SES GELDİ!
GR
GR

İŞTE ASİLER! ELLER YUKARI! AMA SADECE BİRİ BURADA!
ÖBÜRÜ ARKANIZDA VE ATEŞE HAZIR! SİLAHLARINIZI ATIP TESLİM OLUN!
LANET OLSUN!
14-108

Bir saat sonra...

BİZİ GAFİL AVLADINIZ! TESLİM OLMAKTAN BAŞKA ÇARE KALMADI!
ÇOK ÇİRKİNSİN AMA AKILLI ADAMSIN!

Ama Rodi'ye yaklaşınca adam ileri atılır ve...
VAY KALLEŞ!

SEN BLEK'LE İLGİLEN DOSTUM... TEĞMEN, SİZ DE HEMEN BU YILANI VURUN!
ALÇAK HERİF!

PAM!
AHH!

USLU DURSAYDINIZ BAŞINIZA BUNLAR GELMEZDİ!
PACK!

BU PERUKLU ADAMLARI HİÇ SEVMEMİŞİMDİR ZATEN...
PACK!
14·110

Bir kaç saat sonra Kraliçe'nin evinde...

TANRIM! NE YAPIYORSUN BLEK? BU KADARCIK ÇOCUK DÖVÜLÜR MÜ?
MAVİ SAKALIN TEKİDİR O! İLK KARISININ NASIL ÖLDÜĞÜNÜ SÖYLEMEYEYİM DİYE DÖVDÜ!

İLK KARISI MI? BLEK DUL MU?
TABİ... İLK KARISI DAYAKLARA DAYANAMADIĞI İÇİN İNTİHAR ETTİ! TIPKI ÜÇÜNCÜSÜ GİBİ...

TANRIM! BİRİNCİSİ VE ÜÇÜNCÜSÜ İNTİHAR ETTİ... PEKİ YA İKİNCİSİ?

DÖRDÜNCÜSÜ GİBİ ONU BLEK ZEHİRLEDİ! Hii... Hiii...

YALANCI! O KIZILDERİLİYDİ, KABİLESİNE DÖNDÜ...
NE FARKEDER? ONU KÖLE GİBİ ÇALIŞTIRIYORDUN! HATIRLIYORUM...

YETER! DAHA FAZLA DUYMAK İSTEMİYORUM! DEFOLUN! BABA! YETİŞ!

BABA, AZ KALSIN BU CANAVARLA EVLENECEKTİM!
SİZİ DELİK DEŞİK ETMEDEN BURADAN TOZ OLUN!

HAH! HA! KURTULDUN BLEK! AKLINLA BİN YAŞA!
KOŞ RODİ! KRALİÇE DAHA ÖNCE HİÇ EVLENMEDİĞİMİ ÖĞRENMEDEN UZAKLAŞALIM...
14 · 112

TEKSAS TOMMİKS
ÇİZGİ ROMAN GRUBU WEB SİTESİ
www.teksastommiks2.tr.gg

ÇİZGİ DİYARI
ÇİZGİ ROMAN HEPİMİZİN!

ESSE G ESSE

(Takımı oluşturan üç çizerin soyadlarının baş harflerinin sırayla okunuşudur)

Pietro Sartoris (d.1926 - ö.1989)
Dario Guzzon (d.1926 - ö.2000)
Giovanna Sinchetto (d.1925 - ö.1989)

İyi ki vardınız...
Bize çok özel anlar yaşattınız...
Sizlere sonsuz teşekkürler...

maneviyatkutuphanesi